盛京時報
The Shengching Shihpao
民國八年　大正八年　四月二十五日
休刊：中日兩曆每日大祭日翌
本報價目（每張銅元五枚每月大洋九角五分外埠郵費每月一元五分外埠半年六元全年十一元五）
告白刊例（一行五號字十六字起碼刊費一日每行四角長期刊費另議）
發行人　佐藤善雄
編輯人　菊池貞二
印刷人　米田喜平
發行所　奉天大西門外　盛京時報社　日電話二二番　中一六八號　振替口座大連一七二五號
大阪市北區堂島仲町壹丁目　盛京時報大阪支社

時刻表
[illegible]

論說

錢內閣總辭職（續）

施行內閣制之立憲國。行政上一切責任。皆由內閣擔負。議院爲監督行政機關。質問彈劾。爲議員應盡之天職。故內閣常處於危險地位。卒不免因匝擊而有所更迭。然究不若吾中國之頻頻者也。溯自共和成立以來。內閣總理。此仆彼起。命運之短。爲立憲國所無有。近者錢內閣因答覆衆議院質問法律問題。及八年公債案。與議員意見不洽。遽提出總辭職。嗚呼。何吾國內閣之脆弱若是耶。

原錢氏當代理閣揆時。議院已提出彈劾總理案。同時而公府復提出錢總理同意案於議院。經各方面之疏通。取消彈劾。通過兩院。錢內閣竟得妥協成立。其中千波萬折。險象環生。皆由東海派人調停。力爲斡旋。始克至於今日。錢內閣產生之難如此。保抱者惟恐其不壽。作祟者但祈其速死。而內閣之怯弱贏尫。固已不問可知矣。詎知此次復受參感。爲議院所不慊。而竟惹起極大紛爭。致錢總理悻悻向衆憤言曰。爲反對我的政策。請彈劾可也。議員遂臨時動議彈劾。而錢內閣總辭職之消息。竟傳播於國中矣。

雖然。錢內閣固總辭職乎。吾人敢斷其必無。即和之而亦未必成爲事實。蓋東海非錢氏總理內閣。其心不歡。勢必不肯任其去職。故一聞是項消息。分別勸慰。錢亦逆料內閣總理。非我莫屬。故敢出此憤激之言。與議院抗衡。在議院中之某派。現正以政府爲傀儡。爲覓藉口。決不敢貿行其彈劾。錢氏不妨故作辭職之舉。以覘議院之究竟。況滬上和會。幸而成立。新國會自身之能保與否不可知。錢氏自思及時退職。亦固其宜。是以徵求閣員同意。企圖總辭職以卸仔肩。就令得遂所願。對此內憂外患之時局。計亦良得。錢內閣有無上項意思。吾人雖難臆斷。要亦不能絕無思想者也。

茲姑勿論其辭職之有無決心。第勸錢內閣切勿輕言辭職。已不獨東海一人。北方有力軍閥。亦電致錢氏。相與勸慰。大旨謂方今政局。正賴擘劃。如果辭職。必至政局益臻於混亂。其立言甚爲正大。錢內閣於此。已足以自慰。決不至弄假成真。潔身高蹈。而議院欲推倒錢內閣之野心。庶亦可以稍戢。願錢內閣自今以往。展其政治上之手腕。開誠布公。解斯氏之倒懸。納政治于常軌。無愧爲內閣制之總理。不特內閣之命運可長。即國家亦得以按治而久安矣。總攬百揆者。幸毋以辭職自誘焉。

西伯利幣制之紊亂

俄國萬事都在混沌紊亂之狀態而幣制之紊亂不統一已達其極度統一整理之將於鐵路問題相同爲急務中之急務也戰後俄國發行之紙幣種類今當有數十種舉其於極東之主幣則爲浦爾施維治黨所發行者在哈巴羅夫斯克方面則有克拉斯諾西抽可夫紙幣在勃拉鄂耶西勒斯克方面則有繆欣發行之紙幣此外通行於極東者則有鄂姆斯克政府發行之紙幣合之克林斯基政府與舊俄帝國政府所發行之紙幣則其種類不僅花樣甚多而此等紙幣之價格尤不一致於取引上之不便不利無過於此者如克拉斯諾抽可夫繆欣等發行之紙幣比之鄂姆斯克政府發行者可虧損一二折而鄂姆斯克政府發行者比之克林斯基政府所發行者又須虧損一二折至克林斯基勤政府之紙幣比之舊俄帝國政府發行者亦然加之市面日日異其情形實有不能把握之概此等紙幣之價格最高者殆爲中國人所占買不特擾亂市面且賣空買空上亦生許多不便也

是等多數紙幣之中最有信用者爲舊俄帝國政府發行之紙幣今此紙幣被何人所占買殆已不見其影迹目下海參威市面上最流通者雖爲克林斯基政府與鄂姆斯克政府發行之紙幣而外國銀行除舊俄帝國政府與克林斯基政府所發行以外之紙幣俱不收是因此兩政府爲聯合與國所已承認他政府則否也於此各商人假如以鄂姆斯克政府發行之紙幣賣兩貨運金至內地之際經過銀行匯兌必先以鄂姆斯克政府之紙幣買入克林斯基政府之紙幣然後始持至銀行請爲匯兌是岡須如此而後可因之克林斯基政府發行之紙幣需要既多遂益騰貴而一面射利敏銳之中國人幾悉將此項占買入其手中至最近他人欲買之殊爲不易足以一切商業頗受其影響不少至握有他種紙幣者以不能匯兌遂爲同持廢紙而輸入貿易漸次將至杜絕之狀態矣

上爲東京日日新聞所載海參威之通訊

橋梁十景（其二）天龍久米路橋

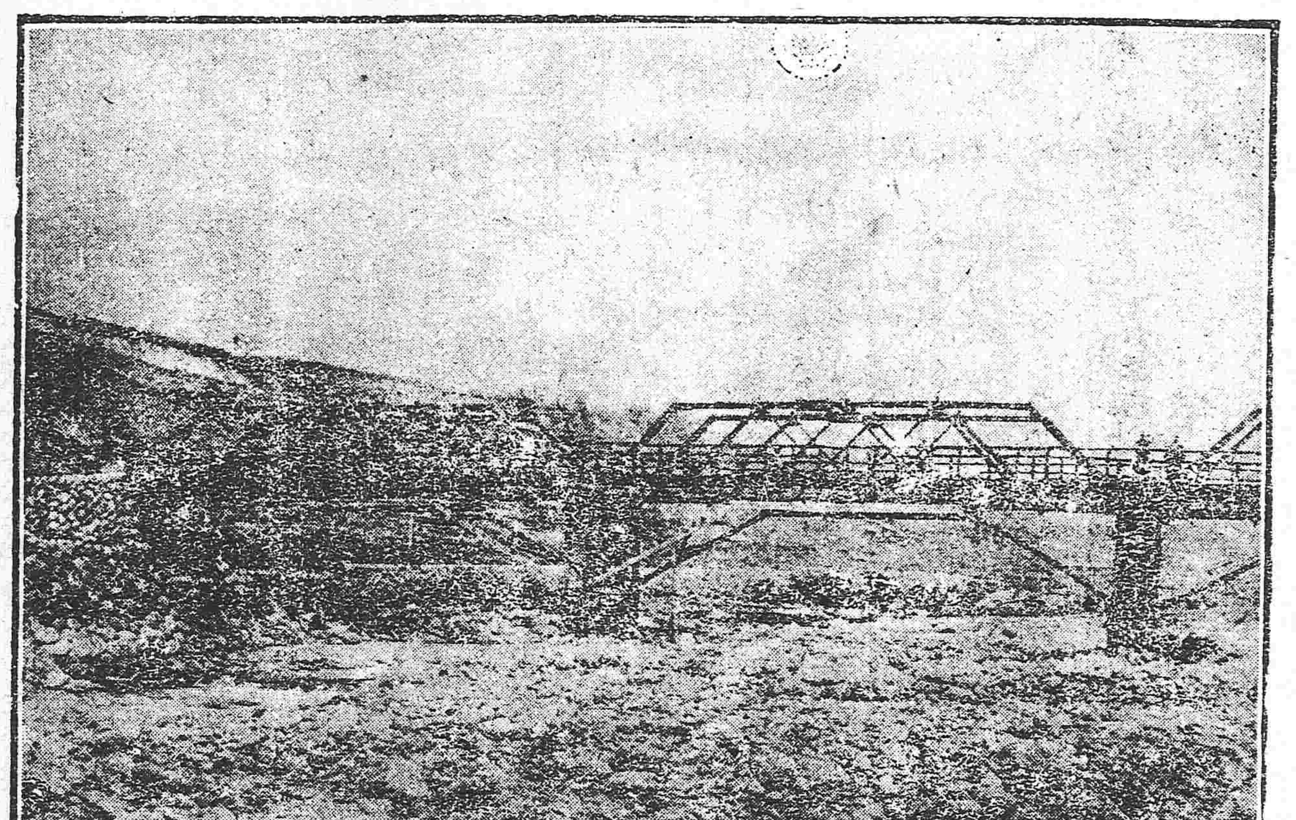

暗澹印度之風雲

倫敦來電據彭扎最近時報告云英國軍警擊傷二人又兵卒擊死一人加索倉庫徒閉槍擊散衆人特里孟買加爾谷達三鎮均恩平靜阿米達巴遲本月十四日請願于各大倫警將拒絕暴動外城巡警二區均被焚毀威叫岡倉庫被掠兩鐵路將亦受攻擊打又據阿米特薩四月十三日報告云暴徒輕視禁止聚會之布告後竟開砲計死傷二百人鄉村各處亂黨除毀政府財產倉庫火焚車里商店又行開門營業之時回教之暴徒出而干涉巡警迫于開槍暴徒紛散巡警受傷四人後城廟中靜派有軍隊巡邏據西北邊界四月十二日電云柏薩威皆商議關閉商店各處又有大會印度人參與會議主張抵制英國貨物然無亂事加爾谷達無事和平派發出通告誡其勿抗並因近時所發生之事誠爲嘆息孟買現平靜回民亦經壓服本月二十五日烏里麥將開會議云云據英國政府得印度報告云勒懷與阿米特薩之商店現又開門營業煽動之徒被捕數人又有驅逐出境谷蘭丸拉車站焚毀數事人有受傷路綫毀壞現該區亦已宣布戒嚴當暴動時印度兵抵抗五千暴同盟罷工彭扎之交通大爲防阻云云勒懷來電云歐洲人民五名在阿米特薩遇害暴徒搶掠各銀行之後用煤油灌于各物放火焚其屍首國家銀行之罰害歐人屍首未經驗明被焚毀聯合銀行之一遜氏曾以手槍擊死暴徒數人議事廳各貴重品以及公文等均經焚毀歐人數名逃逸其形驚惶又有多數半逃入印度人宅內躲避至于平靜之時工部局醫院之女醫士改裝着土人衣服藏諸小屋始得脫免于難巡警極力救援歐人地方巡警調勒懷與耶倫阜兩處援隊後壓服該亂事云云

歐戰損失之統計

紐約加倫蒂公司統計專家惠脫勒善氏近發表一極詳盡之報告讀之足以窺見此次歐戰損失之重大及負戰事責任者之罪無可追據惠氏之報告七大交戰國之戰費計達七十七萬兆佛郎約等於七大交戰國國家富力三分之一蓋戰前估計七大交戰國之富力五大協約國估二百零三萬兆中央兩國估五十二萬六千兆也統計交戰四載每日戰費計爲五百三十七兆零五十萬佛郎每小時戰費計爲廿二兆零三十九萬五千佛郎交戰國之國債達六十四萬五千兆約十倍於戰前縱以五厘利息計算年需償還三萬二千兆其餘如德軍在法比工藝區域所毀城市三千所之損失潛艇戰爭中協約國及中立國失去戰前商船總噸數三分之一之損失及其他因戰事間接影響而所受經濟上之損失因無詳確報告殊難草定統計表戰事中死者計達八百　十萬〇九千人殘廢者七百十七萬五千人合計爲一千五百六十　萬四千人社會上之損失計爲二十二萬五千兆佛郎云

兩性之經濟戰

自休戰以來各國向從事於軍需品工廠三百五十萬女子迨今尚失業此等女工果願復歸爲家庭生活而讓其職業於解散之兵士乎否實屬疑問近以英國女工對於自衛其產業界地位之必要上而運動組織強大團體將以對男工宣戰就此一百五十萬失業女工之經濟戰倫敦各新聞乃發爲於將來經濟上之兩性戰爲可能耶之質問某新聞云若至兩性戰之實現則比昔驚殺倫敦之女子參政權運動當益危險蓋在常時女子之威力未十分自覺今依此次之大戰女子已自知其有異常之力也云云茲以此目的新組織之團體已選龍陀夫人爲會長之女子產業同盟置本部於倫敦派遣委員亘于全國以徵集會員惟勞動黨女子黨員未遑贊成如該黨女子領袖博士麥利安斐立珮女子以龍陀夫人於男女勞動者間企圖爭鬭謂爲勞動者全體之不利益云

點金術（十四）（冠字）

金製之薔薇。卒爲彼戰勝而占有。遂欣然歸坐。見黃金之大厦。映日耀輝煌。燦爛之金衣。掛壁間而挺硬。爲彼從來所未見。渠一一審視。目不暇接。彼之磁碗。其上之人像。爲彼最愛者。每餐時必玩弄之。今擧之覺其重數倍於平昔。甚異。及見其色化爲金黃。又驚顏曰。吾父又將余之愛碗。變爲厭物矣。密代司排列桌中餐具。及咖啡飲器。無論其原質爲何所製。一經觸手。立化黃金。紗大悅。自思此等豪華程度。任何帝王。亦不足以比肩。此朝餐碗碟茶具。一色皆爲單純之金飾。誠爲空前所未有。備極壯麗之鉅觀。但厨房非安全之所。此等貴重器物。詎可存之備爐。必待膳後扃之金庫。始爲有備而無患。彼目思且舉滿匙咖啡。擱於唇邊。微啜之。咖啡甫及其唇。立變爲鎔化之金汁。頃刻凝固成塊。密代司驚呼曰。咳。此何物耶。冰涼而堅硬也。曼來果樹得曰。父乎。此咖啡又化爲金黃之厭物矣。掛於唇際。殊屬可嫌。余代父拘去之。密代司急搖手曰。毋庸。兒乎毋庸。速飲汝之乳汁。遲則冷矣。彼乃自唇際輕輕摩此金塊。置之桌上。咖啡既無飲者。遂轉而食魚。取金碟內佳美之鱒魚近前。方將食之。無意中手觸及魚尾。而此油煎之鱒。竟化爲黃金製造之魚。此狡猾美麗之金製物。誠世外中所未曾經見者矣。密代司不意魚爲動物。亦能變金。貿魚所未聞。渠初之夢想不到。此油煎魚正確模効貴金屬。竟維妙維肖。惜不能食耳。而密代司決不介意。反以此金魚爲榮。但腹中甚飢。乃取麵包果腹。思此麵包。爲極白小麥。及玉蜀黍礦磨而成。自種植至製麵包。固不知費許人力。牛絲牛粒。恆念物力艱難。誠非虛語。方什出神之際。將麵包送入口內。大嚼之。䬃然有聲。觸齒幾折。急吐出視之。則已非麵包。乃一堅硬之金塊耳。（未完）

廣告

滿鐵定期船　大連出帆
一 榊丸　爲特別檢查休航
一 神戶丸（三四〇二噸）每星期二正午開往青島上海（由上海往）
一 博進丸（二九三三噸）四月二十七日開往上海（貨物船）
● 以上兩船均設有船內無線電信局
▲ 除本事務所外在營口遼陽奉天鐵嶺長春各站均發售聯絡船車票
▲ 兩船現均有設備無線電信機
▲ 發售船票時間在埠頭事務所至開駛之日午前十二時四十分止若在代辦所同于午前十一時二十分截止
南滿鐵道株式會社　大連埠頭事務所

日本郵船會社　大連出帆
相模丸　五月一日門司神戶橫濱行
代理店　三井洋行大連支店
船票本所購買　由本出張所自賣如有坐客請　電話　四六〇　二〇一

招商局圖南快輪准於舊歷四月初一日（即禮拜三）晚由營口開往上海
代理客票店大西門裡眞正稻香村

長春部新來義妓
敝班蘇州吳江人也久在上海應酬周到每先恐後暮訪朝遊頗有山陰道上應接不暇之勢渠以飽厭風塵物色知音爲難得故移幟來垣想此人道孔殷定於報端一見偏輕車而過訪兼開海上以華當不致有錯過也

中國紅十字奉天分會通告
敬啓者本會前因聯盟各國在西比利亞預防德國東漸擬於哈爾濱等處設立時戰病院以期救護病民及受傷兵士現在戰事雖然停止而駐防軍隊尚未撤退衆之該處時疫流行傳染甚速誠爲不可緩之義舉是以會照本會章程第八條在濱江設立施醫第二分院藉達本會博愛親仁宗旨並刊發木質戳記一顆特委陳嘉廷爲院長業於民國七年十二月二十五日組織成立凡我同人等須知紅十字會係萬國同盟公認爲最高尚之機關極應遵循定章不得肆意滋擾除在三省巡閱使署備案及函請軍政各機關查照通令保護外合亟通告各界一體週知

哈爾濱中國紅十字會醫院通告
本院前奉中國紅十字奉天分會函開於哈埠組織中國紅十字奉天分會施醫第二分院現已完全成立照章設備病室分頭二三等均各清潔並重衛生患病者入院養病異常方便特聘男女高等各科醫學士治療內科外科皮膚科耳鼻咽喉眼科小兒科婦人科等症解剖臟腑接補筋骨無不應手奏效於花柳一科除六〇六九一四注射藥針外更有特別妙術以救同胞並聘有醫學卒業研究多年之女醫士及看護婦隨時照料以付定章本院以仁慈博愛爲宗旨除救護因公受傷之兵士及療無依之貧民外凡官學紳商各界諸君如有患病者來院求治時仍照常救療方不善十助捐之苦心藉達濟世閔人之目的恐未週知特此通告

恭頌陸軍在地方保障之德政
新民四區白旗堡鎮比年來胡匪肆擾商農受害蒙陸軍上峯派到騎兵二十七團三營九十兩連連長徐踌山李子峯二君駐守斯鎮軍威所臨盜賊斂跡其於約束兵士對待商農均以誠懇爲懷毫無招擾保衛之德眞足感慕特登報端以誌景仰
四區白旗堡鎮商農全啓

朝鮮銀行奉天支店　資本金肆千萬圓
奉天小西關路南
中國電話一九七號
日本電話長五二一番　長五二四番
行長公館　日本電話長五二三番
新市街派出所電話　日長二七二番
新市街　朝鮮京城南大門通
支店及出張所　東京、大阪、神戶、下關、釜山、平壤、仁川、大邱、元山、鎮南浦、群山、木浦、羅南、會寧、龍井村、大連、旅順、營口、遼陽、開原、四平街、鄭家屯、鐵嶺、安東縣、長春、吉林、傅家甸、滿洲里、齊齊哈爾、知多、哈爾濱、青島、濟南、上海、天津、海參威

各種花子及菜蔬種子
木本盆花販賣並出賃
誠富園
奉天松嶋町十六番地
呼出電話百三十番

城內販賣所　大南門外　安濟大藥房

快買鍾鼎氏治耳萬靈油
鄙人自幼雙耳膿血鳴癢中途患聾至今二十餘年遍醫莫效適眞鍾鼎氏治耳萬靈油數瓶治之不日全愈感念不已特登報鳴謝兼售焉（北京前門外西柳樹井大街路南鍾鼎居奉天小南門裡西關市口監獄舊胡同鍾鼎居）此藥一付每付現大洋兩元詳載東三省公報　昌圖東門裡運文萃報

佈告週知
西豐縣伯樹鎔園作戶李景升因自不愼將自己領有之執照係看字一百零三看字一百零四看字一百零五號三張並小票一百一十五同一同丟失如有拾去者將票照送還至縣街盛京時報館外謝大洋拾圓其餘失去之票洋一概不提以三日爲限除此佈告外無論什外人等拾去均作廢紙特此在縣署呈稟尤准立案故錄報端以廣週知
西豐縣伯樹鎔園李景升謹啓

看守長侵吞公款尅扣囚糧
復縣舊監獄胡看守長係程縣長之門丁其人工於狐媚始得此差而胡某豺狼成性貪婪居心專以搜羅金錢（一）侵吞公款每月預算公款小洋五十四元以作開銷之看役之辛工伊僱用男看役七人每名每月三元女看役一人每月四元縣役二人共十四圓統計小洋三十九圓每月被伊侵吞十五圓（二）尅扣囚糧每月尅扣六名之囚糧每名一圓八角共計十圓另八角有領口糧簿及犯人之收條比較可証該看守長除領正餉外此二項可得洋二十九圓八角已二年餘不下六百圓之數如此看守殊屬目無法紀貪婪天良有司其責者其查察也可
復縣公民等仝啓

土地房屋機器一同出讓廣告
奉天附屬地鐵道西　奉天製鐵場
地面四百六拾坪　建造者七拾坪
汽機　鍋器　其他器械類頗多
以上者概行出讓（欲接受者至本社接洽便知）

正金銀行奉天支店
資本金四千八百萬圓
拂込金四千二百萬圓
積立金貳千四百參拾萬圓
奉天城內四平街
電話　日一番　日客用五三七番　日二番　中四七一番
支店　總行橫濱　東京　神戶　大阪　下關　長崎　倫敦　里昂　紐育　桑港　布哇　孟買　新嘉坡　西貢　香港　漢口　上海　北京　天津　青島　濟南　大連　牛莊　開原　長春　哈爾濱　海參威

中日合辦　正隆銀行奉天支店
電話　長日二五二番　中二七一番
本行除照一般銀行例理一切外注重各項事宜如左
一所有辦理存放各項以親切叮嚀爲宗旨
一凡放貸及匯兌事宜務主簡捷以輕顧主
一凡放貸款以公債票爲抵押者息率格外從廉
一凡各種公債票照市價從優交易
一兌換金銀小洋事宜照市價格外公道以招徠
奉天小西關　奉天新市街　電話六八〇番
本行　大連　總辦　田善三郎
分行　營口　大連大山通電話長六八一番　撫順　開原　錦州　長春　鄭家屯　芝罘　天津　旅順

昨日薨逝之日本
竹田宮恒久王殿下

中國局勢

●國會問題與唐氏（廿四日發 上海專電）
▲民黨某領袖之談論

據民黨某領袖云唐紹儀關於國會問題對策隱謀一事亦難保其必無何謂隱謀即犧牲舊國會是也據聞其對於國會之方法將國會移往南京以資制定憲法並將規定補缺議員一律廢止之專認定舊國會議員爲有資格者其實除補缺議員外之舊議員本不足法定人數則此項國會存事實上不能成立然則必當自然消滅是即唐氏胸間所藏之策劃和議之決定若果如斯則爲舊國會議員者亟須宣布軍政府與南方代表之罪狀取消軍政府並將國會自行宣言解散以示大義耿耿於天下徐待得來之機會爲云云

●和會之現在與將來（廿四日發 上海專電）
唐紹儀現下似處在困難地位但廣東議員多爲其所買收目前對于唐氏仍表示反對者不過孫洪伊之一派其大部分則已附和唐氏由此觀之唐氏似不難脫出此項難關據孫中山云和平會議之提案必能完全議決但將來能否一律照議決實行頗屬疑問

●吳代表報告之內容（廿二日發 北京專電）
吳鼎昌由京返滬昨又有要電到京其內容過於嚴密不易詳悉敬聞係報告八年公債問題南代表主持甚堅似不易疏通

●海軍部派員接收德艇（廿三日發 北京專電）
此次媾和結果應處分之軍艦我國得潛水艇四艘經陸專使來電請派員前往豫備接收已由海軍部派定馬德驥等四員爲接收此項潛艇委員

●地方善後問題付審查（廿三日發 上海專電）
現經討論地方善後問題付審查南代表李述膺北代表推劉恩格

●軍政府又質問陝事（廿三日發 北京專電）
聞廣州軍政府電致某方公質問迄不派員查辦陳樹藩之原因並要求明白答覆電中措詞似仍責北方無議和誠意

●阿爾泰俄民妨碍主權（廿三日發 北京專電）
國務院函交蒙藏院云阿爾泰俄民租種地畝妨碍主權等語該院當咨行外交部請示有何意見

●和會形勢之最近觀測（廿三日發 上海專電）
由京回滬之吳鼎昌于二十一日午後特訪唐紹儀於其私邸密談一小時之久據聞北方對於國會問題之主張頗爲强硬和議因之再形停頓亦未可知並聞外交問題参戰問題國防軍問題亦在積極進行中由現下狀收觀察之北方讓步之程度似以参戰軍歸靳雲鵬管理爲限度

●陝民何辜遭此浩劫（廿三日發 北京專電）
政府接張瑞璣來電略云璣於漢南目擊地方焚掠狀况至爲悲慘一路難民哭號多含深寃非璣權力所能辦務請迅派大員來陝查辦以伸民寃

●長江三督聲請遠嫌（廿三日發 北京專電）
自參陸兩部發出軍人不當干政之皓電後聞長江李王陳三督軍即電贊成並請却去調人之責以避軍人干政之嫌

●王鐵珊奉派赴桂（廿三日發 北京專電）
聞某當軸已派定王鐵珊赴桂接洽善後問題大約本星期即可成行

●孫伯榮所持之主張（廿三日發 北京專電）
據香港探員電告政府現在孫洪伊通電民黨要人主張折衷辦理串實堅持護法凡涉法律問題斷難讓步否則彼即邀集李烈鈞等反對唐總代表

●造船廠抵借三百萬元（廿三日發 北京專電）
政府向日本三井洋行物產會社商借之三百萬元以大沽造船廠作抵現已簽字

●要求撤換皖督者又至（廿三日發 北京專電）
邇來南方要求撤換皖督倪丹忱之電紛至沓來政府迄未正式答復昨又接西南各總裁來電反對此事并謂如不允撤換西南決難謀和

●王督允擔兵工廠經費（廿三日發 漢口專電）
漢陽兵工廠經費問題經王督與財政部迭次電商現聞王督已覆電允擔該兵工廠經費六個月嗣後仍歸部協濟

歐美時事

●日委員提議山東問題（廿三日發 巴黎來電）
日本委員提議下列各項
一、青島與特別日人居留區域一律還付中國
一、山東鐵道由中日兩國各經營一半
一、採鑛權附與日本

●協議和約不得用通譯（廿三日發 巴黎來電）
據聞此項問題將在德委員未到着以前決定五大國委員與德委員之豫備協議因爲事關重要刻已決定不准用通譯官

●媾和條約之繁重（廿三日發 巴黎來電）
媾和條約共計八百項乃至一千項但限起草亦頗不易

●牧野男對人種修正案（廿三日發 巴黎來電）
牧野男曰日本修正案雖得六對十一之多數然因威爾遜氏主張全員一致之必要遂不得通過等語言時其聲色大有不勝痛恨者

●承認列寧政府展緩（廿三日發 巴黎來電）
▲因英法兩國反對

美大統領威爾遜氏熱心希望承認列寧政府但因英法兩國反對刻經決定俟平和條約完結後即行承認

●各委員商議媾和條件（廿二日發 巴黎來電）
法首相克禮孟士氏二十一日與十八交戰國委員及大國委員會見商議媾和件條

●議決撤廢比島武備（廿三日發 巴黎來電）
四國會議決定撤廢比利哥蘭島武備並破壞之

●山東問題提出委員會（廿二日發 巴黎來電）
山東問題二十一日提議于領土問題委員會定於日內即可處分決定

●德陸相被激派刺死（廿三日發 巴黎來電）
德陸相諾意林在杜禮士典被刺身死政府軍當即開往杜市以資鎮壓過激派

●德奧合併開始交涉（廿三日發 巴黎來電）
據法國側報告云德國與德系奧大利之合併問題已在伯林開始交涉

●俄激派遣代表赴法（廿三日發 巴黎來電）
俄過激派代表一名擬與聯合國代表正式交涉刻已由莫斯科首途啓行但其宣言當在媾和成立後

●意國現狀頗呈不穩（廿三日發 巴黎來電）
俄過激派之運動早已傳至意國現在米蘭市有起同盟罷工之虞形勢頗爲危急

●德國應負之責任（廿三日發 巴黎來電）
四國會議關於講和條件之條目決定如左
(一)敵國以不正之攻擊加於美國及聯合國並其市民之損失危害應使負責
(二)對於損害應使爲十分之賠償若敵國無經濟力則設置國際委員以千九百二十一年五月一日爲始以後三十箇年間分期支付但德國第一回須支付五十億弗
(三)德國於上記三十箇年之內凡國際委員及其辦事員之一切費用應負擔之

●墨國叛亂廓清（廿三日發 巴黎來電）
據路透電通信員所傳消息西班牙公使館得墨國首都報告謂有名之叛徒首領查巴達四月十六日與政府軍戰鬥已被殺害發達政府之陸相即查巴達部下之卜拉恩鬼篤將軍均被殺戮目下墨國全體均服從略蘭雜政府事實上叛徒一律掃清

西比利亞問題

●英美援助莫斯克政府（二十三日發 哈爾濱來電）
哈爾濱來電云英國政府約定援助俄莫斯克之反過激派政府供給十萬人所用之兵器武裝並謂有必要時尚可追加十萬人分然目下尚未踐約而美國現已運衣服五百萬套至俄莫斯克施給難民實行援助

日本近情

●竹田宮殿下薨逝（東京專電）
▲病狀之經過及略史

竹田宮二十三日早九時之病勢脈膊頗微不可診正午七十六亦頗微弱又電云竹田宮恒久王殿下特加陸軍少將銜又電云恒久王殿下于二十三日午後七時三十五分陷于絕對的危險狀態（以上各電二十三晚接到）

又電云恒久王殿下於二十三日午後七時三十五分薨逝（此電二十四日早晨到）

又電云據聞恒久王殿下臨終之際絕無苦痛之色妃殿下親手恭供御水旋即如眠長逝殿下爲已故北白川宮能久親王之第一王子妃昌子內親王殿下則爲先帝陛下（明治大帝）之第六皇女明治二十一年降生旋於四十一年婚嫁生有恒德王禮子女王兩子御葬場定在護國寺埋葬地則爲口口岡（電碼不明）享壽三十有八噫悲矣（此電二十四日午後到）

●電力株式會社令頒布（廿四日發 東京專電）
東洋第一水力電氣業台灣電力株式會社令已經勅裁資本金共三千萬元就中一千二百萬元由政府支出其餘則由一般募集

●日人對華心理將一變（廿四日發 東京專電）
湘鄂地方排日運動與督軍及英美牧師確有關係之訊傳至此間一般人士頗形憤激加以鑑于中國赴法議和委員近時之態度其對華心理行將一變

●後藤男論對領地政策（廿二日發 倫敦來電）
據倫敦來電云後藤男曰日本對于朝鮮與臺灣實行暴政之說殊爲不當吾日本對于朝鮮及臺灣之政策與美國對于菲律賓之政策絲毫無異

命令專電

▲大總統令（四月二十二日）
▲國會議決修正國會組織法第五條本大總統依法約法第三十條公布之此令

法律第四號　修正國會組織法第五條
第五條中蒙古十九名修正爲蒙古二十名

▲國會議決修正衆議院議員選舉法第九十八條本大總統依約法第三十條公布之此令

法律第五號　修正衆議院議員選舉法第九十八條
第九十八條中哈薩克一人之後增加呼倫貝爾一人六字

▲大總統親授勳位證書人員銜名單
勳四位張樹元　勳五位莫擊宇　勳五位曲同豐

▲前政事堂存記謝宗誠著發往山東交該省長酌量任用此令▲任命朱獻文爲京師高等審判廳廳長此令▲任命吳躍金爲湖南實業廳廳長此令▲任命馮獻瑞爲江蘇陸軍第七十四混成旅步兵第一百四十七團團長此令▲任命孫宗賢爲陸軍第八師騎兵第八團團長此令▲審計院院長莊蘊寬呈請任命彭憲爲協審官應照准此令▲陸軍總長靳雲鵬呈請任命魏朝彥爲陸軍第六師副官長顧鳳翥爲步兵第二十三團第二營營長苗珍祥爲步兵第二十四團第一營營長潘自涵爲第二營營長路其恩爲第三營營長趙長波爲步兵第十二旅少校副官傅蘭芳爲工兵第六營營長陳宇鈞爲陸軍第十九師騎兵營營長馬鎮藩爲砲兵營營長趙光戴爲江蘇陸軍第二師步兵第五團團副樊近餘爲江蘇陸軍第七十四混成旅步兵第一百四十七團第一營營長蔡國生爲第二營營長周鼎爲第三營營長均照准此令

●長江三督請政府禁謠諑
長江三督電達政府云近因法律問題致使和議不能進行外間謠傳前方南北將士會與長江方面聯合行將發起某項結合以促和議各節請即從嚴禁止斯種謠諑某等力保前方將士決無此項舉動云云

●國務院又分電各省長官
邇因和議仍無積極進行形式北方各省相繼來電請政府將謀和停滯眞相宣示他方聞國務院日昨已經密電各省軍民長官告其和席業將財政軍事政治各種議案審查而法律方面雖屬難決然此在野派允任調停諒無破裂之虞希各維持地面以俟謀和手續進行云

長春中國交通銀行兌換處成五啓事
本行爲便利南北往來過客起見自四月二十日起特於長春頭道溝區外十六號地……

林知事明廉

恭頌吉林陸軍二旅騎兵三營十一連連長之德政

義縣警察所長勞績斐譽片片錄

苟誤**選擇** 有事之時悔無及矣

此次悅來棧失愼之際 本金櫃在猛火中數小時而能全其保護財產之任務

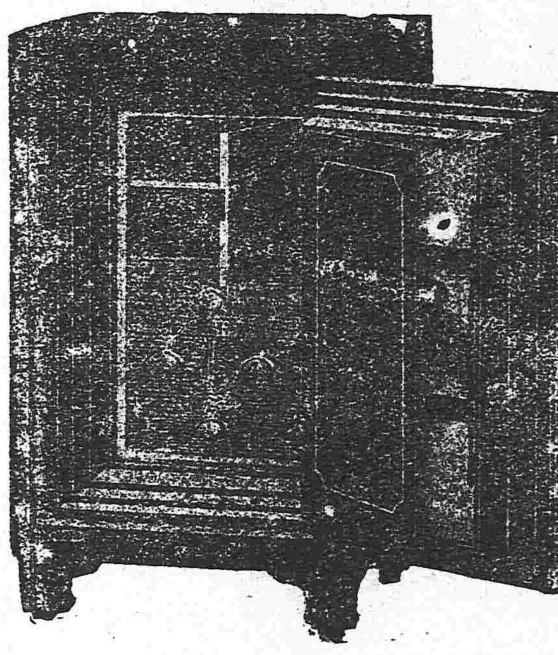

對於現在定購而取物在數月以後者尚有較定價低廉之辦法

請即選用具有偉大信用實在成績之優美無比之

竹內金櫃

滿蒙總代理店 奉天城內大北門裡 **昌和洋行** 電話中九六五番

特約店 大連 金飯洋行 長春 藤泰洋行 安東縣 中原商店

閱報諸君欲治愈

胃不消化飲食不進
氣體瘦弱精液耗竭
面色青黃病後失調

等症否

如欲就痊請服用

泰昌氏開胃健脾補血藥

國路福（コルフ）

工學博士藥學博士高峰先生在米國多年研究創製世界醫學界一大發見藥名答嘎吱呀蘇打謝者其消化之神驗世已有定論矣此開胃健脾補血新藥國路福乃以答嘎吱呀蘇打謝爲主加之醫學上選擇最適合華人体質之健脾補血藥材配合而成故其効驗卓絕無比且此藥之中配有人体生存上不可缺之原料故身體瘦弱飲食有限病後失調者及發育不良之小童常服之即能補體壯身

國路福靈効之試驗法

飽食過飲胸腹作痛之時此藥頓服五六丸忽覺胃裡爽快 面色青黃之人服到五晨期則血氣漸增氣力頓長

主治効能

胃弱、食滯、男女氣血兩虧、精液缺出、惡心、嘔吐、腹脹、鬱悶作酸、強食、過飲、胸腹作痛、瀉利、精神鬱悶、病後失調、發育不良、面色青黃、腰腿發冷、記憶力減退

（定價）大瓶大洋一元二角半、中大洋五角、小大洋三角、販賣酒者特折扣以供應用（各處均有代售）

總發行所 東京室町 **泰昌製藥公司**

滿洲特約店
安東縣 井上大藥房、奉天 井上誠昌堂
廣濟堂大藥房、鐵嶺 商品陳列館
長春 藤川大藥房、哈爾濱 井上大藥房
營口 東京大藥房、大連 小林大藥房

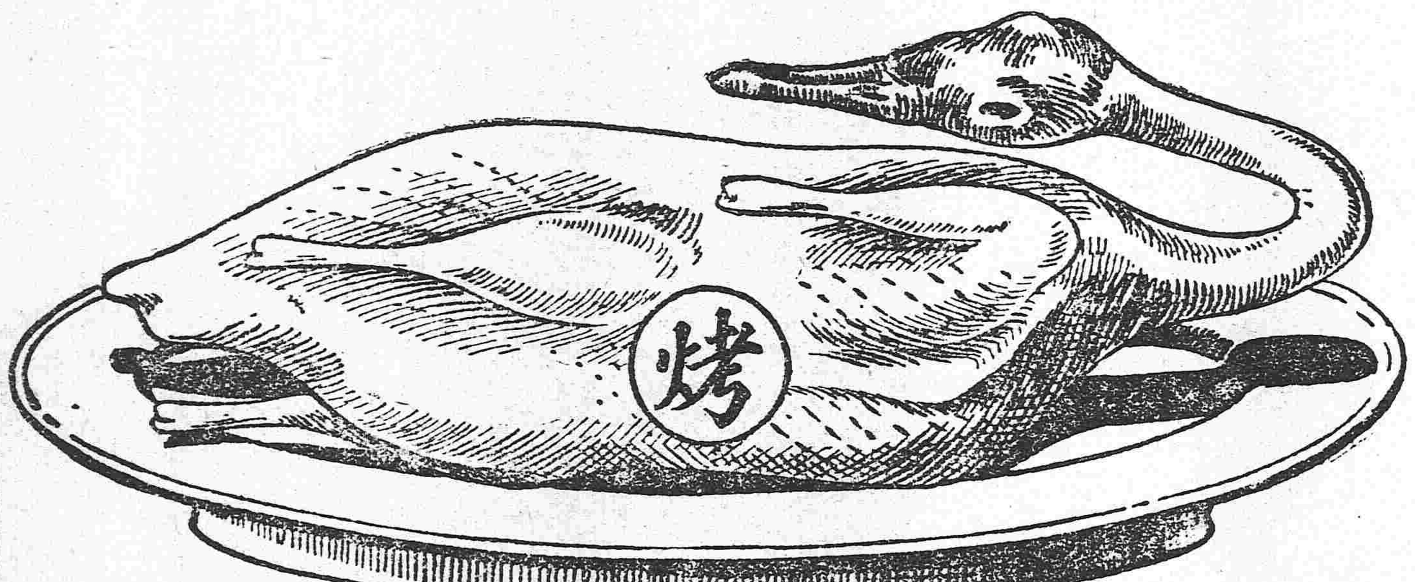

燒鴨

燒鴨之淸香美味　盡人皆知　筵席之間　咸視燒鴨爲上菜　因其味美而淸香也

燒鴨之味美　因其係用烤法調製　而他種食品亦然　即如煙葉　用烤法調製　其氣味格外芬芳

善吸上好香煙者　皆喜翠鳥牌香煙　因其煙葉係用烤法製成　其氣味格外馥郁也

發明㊣烟（烤）
翠鳥牌香烟

英美烟公司總理

清涼在口神骨俱淸

每天早起與食後使用
双美人牌牙粉
則口中爽快心氣一新

固効五倍以上

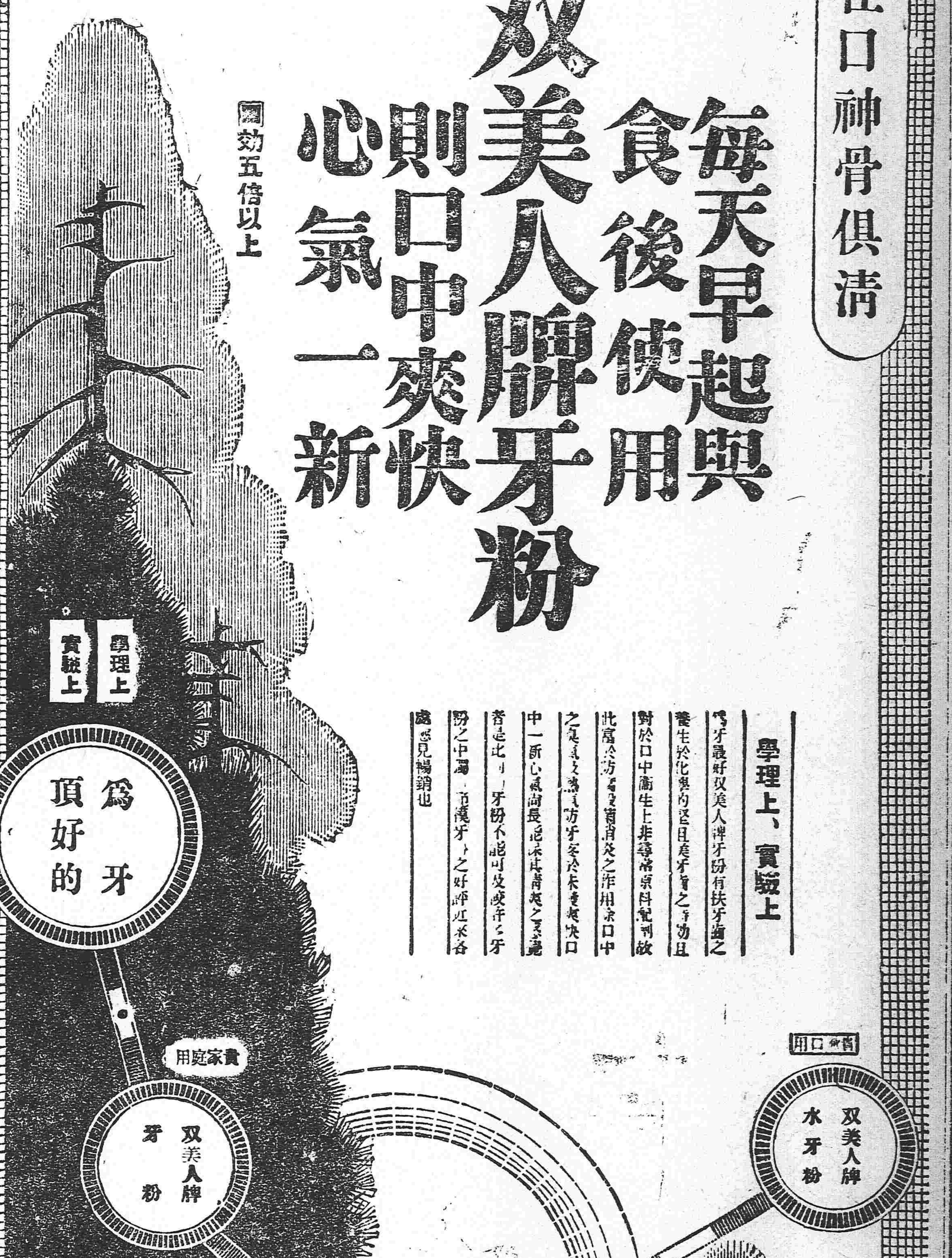

學理上、實驗上

爲牙最好双美人牌牙粉有扶牙齒之養生於化學內且是牙齒之有功且對於口中衛生上非尋常原料配制故此富於防[illegible]之作用於口中之[illegible]防牙[illegible]快口中一新心氣尚長[illegible]者是比[illegible]牙粉不能可及[illegible]牙粉之中[illegible]之好評[illegible]各處見暢銷也

東三省新聞

▲奉 天▼

●張使電覆征蒙計畫

據確息張使于昨日將征蒙計畫覆電政府內容因守軍事秘密未能探悉惟聞征蒙計劃之準備非常繁浩其出發軍隊之數目及需要之餉糈與夫規定一切臨時經費較去歲奉軍入關時相彷彿云(怒)

●陳都護急電求援

據使署確息張使昨接庫倫陳都護使(毅)拍來加急電報內容甚秘密探其大致略謂俄國西伯利亞政府派馬隊二千數百名均持新式快槍向烏梁海方面猛攻我軍猝不及防致傷亡四百餘人現已準備接戰請速派軍隊救援云云(凝)

●札賚特蒙匪猖獗

據公署確訊張使昨接洮南縣知事張延厚急電謂縣界札賚特蒙旗近有大股蒙匪一千餘名各持槍械肆行騷擾警甲無力抵禦請速派軍隊堵勦以免南犯聞張使已電二十九師石旅長撥隊往勦矣(凝)

●裁撤臨時機關

奉天前當對德奧宣戰時在省公署內設有臨時機要處暨外交委員會業將辦理情形呈報在案茲者歐戰終結前項機關於日昨實行裁撤至檢查郵電暨驅逐敵僑費亦於四月底一律截止其未了事宜歸省公署接續辦理云

●中央徵求統一軍制意見

日昨張使接府院統密電略謂軍政龐雜財賦空虛亟宜劃一軍制否則無以立國中原鼎沸邦本離析深堪憂痛若不消弭隱患先籌統一何以救亡務希共籌大計即將意見電復云云至張使如何電復尚未探悉(微)

●印花分處仍然獨立

奉省印花分處處長辭職已邀允准張使本擬歸王永江兼理惟此項機關不歸奉省節制故電詢財政部可否由奉保荐經財政部覆電印花事項由本部直接辦理例應由部委任現聞已委姚深(安徽人)為奉省印花處長於日昨早車到奉於

今日接事云(原)

●賈少將過奉回京

政府前派陸軍少將賈增治赴滿洲里海參威一帶調查軍情茲已竣事於廿一日抵奉晉謁張使晤談一切即改乘京奉車回京云(凝)

●章公使起程回京

章宗祥公使於二十三日午後偕其夫人公子往遊北陵後至午後一時許返寓六時許赴日領署之宴會宴畢即返大和旅館同王鴻年秘書搭京奉晚車西上張使以下與宴人員均赴車站送行而返

●各官員招宴外賓

日總領事署開鴉片會議沿綫各處日警長均集合奉省茲聞財政廳長王永江為聯絡感情起見乘此機會特以私人資格於二十三日邀請與會各警察在其私邸宴會又聞二十四日王蓮坡警務處長及關交涉署長於午後六時假座四海春公請會議列席全体人員以睦交誼云

●日領事宴會各大員

駐奉日本赤塚總領事二十三日午後宴會章宗祥公使並招宴中國側各大員於午后六時開宴到席者為章公使及夫人並隨員及外交部王鴻年秘書張雨亭巡閱使張作相參謀長秦華軍署參謀長史政務廳長交涉署陶科長諸人日野夫人宮商官補松本大佐荻野夫人町野夫人前田永井樋署長田中外事部屬官等為陪賓賓主言歡和氣盈溢頗極一時之盛

●王旅長赴京

陸軍第四混成旅旅長王良臣前携巨欵赴陝西宣慰奉軍於本月十九日由陝回奉面謁張巡閱使報告宣慰情形於日昨回京預備調該旅回奉云(雲)

●馬鎮守使來電預聞

東邊鎮守使馬龍潭因東邊防務吃緊擬來省請示機宜聞該鎮守使已電致使署日內即可搭車來省云(力)

●馬績卿記過一次

張兼省長昨接昌圖縣知事馬績卿電稱縣境發生胡匪勢甚猖獗因之被擊斃華人一名日人三名請派兵勦捕等語茲聞張使以該知事未能事前防範以致擊斃日人釀成交涉實屬疏忽已極先記大過二次並勒限嚴緝匪首云(凝)

●講武堂正式開學

講武堂成立多日吉省學員迄未送到張使雖一再催促而吉督孟曙村終屢次搪塞張使知孟氏終難派員前來已飭講武堂取銷吉省學額僅就奉黑二省學員于二十五日(本日)正式開學云(怒)

●將設征蒙兵站處

張使以征蒙軍隊行將陸續出發惟路途遼遠加以南滿鐵路與京奉路不同運輸一切軍用物品非常不便因之擬在長春設立兵站總處內蒙各地及北滿沿綫酌設分處以資便利一切運輸云(怒)

●隆泉美債務解決

隆泉美錢號倒閉後凡有債權者屢次集合講求維持之策無如虧累已深無可救濟不得已將該號殘餘資金全行提出攤還債務聞還中國銀行百萬還交通銀行二十萬其餘債務亦均按成償還其償還標準一律六折現下業已分配竣事矣

●高等廳人員之更調

高等審檢廳長秋顏二氏到任後其夾袋中人員雖已委出不少然於舊班人員尚無若何更動昨悉審判廳庶務楊乃時已調刑庭任為練習推事遺缺委李某接充民一庭庭長張坤轉調刑庭庭長遺缺以民庭推事張志嘉升充均於二十三日分別發表云

●換防日軍定期到奉

日本領事館接日本第十六師團長梨本宮殿下定於二十六日午後八時三十分由大連出發來奉定於二十七日午後七時到遼陽防所師團司令部(各部長參謀長)定於二十六日午前十一時三十分瓜代云

●正金銀行籌備擴充營業

日本正金銀行為擴充該行營業起見不日將召集臨時股東會取決一切其應取決事件之最要者(一)該行現時之資本金為四千八百萬元擬增加至一億萬元(二)該行在下關、紐約、沙杜爾、別諾斯、愛列斯、喀爾喀達、蘭貢、新嘉坡、巴達比亞、斯拉巴亞、西杜尼、馬尼拉、青島、開原、長春、哈爾濱、海參威諸埠所設之各出張所及濟南之分店一律改為支店又定在伯拉即爾國(黑沃的進攝勞)設置支店以便擴張海外貿易云

●通令取締外人買租產業

張使為防止與外人發生土地交涉特規定取締新法日昨通令各縣關于置產者二項(一)除山河祠廟不准私賣其民間私有產業必須將契據呈由地方官認可(二)如有華人代外人冒名置產者查出即按照盜賣律治罪關于租賃者二項(一)地方官產不准租賃人民私產租時須由長官查明(二)借用官產時須呈明外交部核准(怒)

●吉林之金融現狀

據吉林歸客云現在該省錢法之毛荒較本省為尤甚市價變幻靡常擾其害者不可勝道近來中交票每百元加利一百十元殖邊票每百元加利二十二元有奇商民生活程度不堪困苦其源實由於永衡銀號發行帖數既多而復毫用無信該號內弊寶叢生官場中又交爭其利而民累遂不堪言狀矣(天)

●法官違法案完結

高等審判廳大賄案中之黃耀鳳推事被捕錫箴錄串漏網多年即將此案久懸不查獲錫箴遂亦變易姓名在青島充差現經結錫箴已冠金姓於日昨判定三年徒刑在押日期仍准減半計算云(大)

●南滿醫學團返奉

南滿醫學堂中國學生趙某等十五名於月前由教授率領前往日本長崎東京神戶大坂等名勝區域各學校見學會誌本報茲聞該見學團已於日昨由日本取道朝鮮改乘安奉流車回奉現已到校報告遊歷情形矣

●開特別演說會

北京青年會總幹事張佩之格林二君不日蒞奉會誌本報茲聞訂於四月二十五六七等日在青年會邀集各界開演說大會特請張格二君演說關於時勢切要之題目各界人士有願聽此偉論者可往大南門裡青年會索取入座劵即能入會聽講云(國)

●軍人打鳥擊傷梨販

軍人無故玩槍為軍律所不許二十三日下午四鐘許大北關老龍口胡同附近住有二七師百七團王營長之護兵在門外官彈擊鳥不料有梨販廖某在此經過該彈由其頰下穿過經左肩而出即時鮮血淋漓暈倒在地某護兵見勢不佳擬即脫逃為營長查知當即押交營部以憑懲辦一面將廖梨販(年四十許)抬往衛生醫院治診先由該管警官警士將廖梨販之妻找來看守廖婦乃將自己所著小棉襖脫下給夫穿赴醫院然一家大小四五口悉待廖某贍養情形殊為可憐王營長乃令該婦將每日生活費由公館索取如其夫有意外事故再行酌辦云(國)

▲桓 仁▼

●警察隊出發勦匪

前次在桓仁北區鄉掠南戶之股匪今又重來縣境蛟子溝一帶計共四十餘名是以日昨警察隊全行出發前往堵擊以免貽害地方云

▲新 民▼

●駐防軍移防消息

陸軍二十七師百七團五十四旅去歲開往關裡獨流等處駐防本月二十三日該軍第二第三兩營由關裡開回乘京奉專車來新暫行分駐各商店擬聞混成旅將有開拔沿邊一帶防蒙消息是以該軍現正預備一切聽候命令云

●巡官與巡長爭訟

新民五區警察巡官錢寶榮被巡長崔向陽與妻催羅氏毆辱經該區將崔巡長羅氏呈送法廳拘押候辦原因先是催巡長因公赴縣錢巡官屢次往崔家串門後崔回家見其妻羅氏臥病在床問詢病原該氏堅稱錢巡官屢來調姦所致崔某性急即將錢巡官找至家內暴毆一頓錢某回區謂崔家私賣鴉片煙親至伊家偵察竟爾被毆該區遂將崔巡長夫妻送案究竟孰是孰非俟訪再誌

▲法 庫▼

●營長營副奉電晉省

駐法陸軍一營營長劉匯川營副周耀先頃奉團長電調晉省謁商要務是以該營長及營副即於今日東發首途又一消息有謂該團長陞任旅長遺長遞陞團長營副官提陞營長云云所聞如是姑並誌之

●郵局長易人

法庫縣二等郵政局長夏子珍到差以來對於郵務事件甚為注意無論平號信件務必親自檢查隨到隨送向無積壓之弊茲聞夏君已奉總局調委西安縣郵局局長遺缺另委張某前來接替聞張亦久辦其郵務者此次任差辦理如何姑誌之以觀後

▲昌 圖▼

●佛教會開會

邑城南街富紳馬鈞良品行端正樂善好施曾於民國二年創立佛教研究會稟官立案每逢舊歷三月十九日為通常開會之期後該會會長馬鈞良以佛教宗旨慈善必須實行是以籌募款項設立孤貧收養所專事收養孤苦伶丁之女子實行撫育不使凍餓日昨(十九日)該會又屆開會之期預先分送公啟邀集各界齊至會場發揚宗教本旨並宣佈孤貧收養所之章程及開辦各手續是日蒞會者不下數百人莫不交口贊稱謂如馬君實係有功于社會矣

▲梨 樹▼

●派隊游擊

警備馬隊第七營自去歲駐紮以來地面異常安謐確係李營長有勇知方威名素著之故也日昨該營長又派四隊吳隊官帶隊游擊肅清匪類保衛治安矣

▲通江口▼

●委員宴會

本埠稅捐分局委員馬龍驤定於本月二十一號假德源油房邀請各界宴會一時高朋滿座勝友如雲熱鬧已極至宴畢該委員對公衆發表何言何事尚未探悉

▲西 豐▼

●二次兌換中交票

中交銀行有吉黑字樣之票自禁止通行後均交由商務代換其先交者已經換回分發其最後交者亦送省兌換聞已換回大約日內即照頒條發放但舊式之中交票市中仍有行使者惟殖邊票則一落千丈恐無恢復之望云

▲吉 林▼

●小段將去吉赴黑

段祺瑞之子段宏業來吉一節已誌本報茲小段在吉已將各項公務辦竣擬在吉小住數日稍事游歷定本月二十六七即帶兵轉赴江省云

●齋藤顧問升大佐

吉林督軍署日本軍事顧問齋藤恒氏原係陸軍步兵中佐刻齋藤氏奉本國陸軍部令提升為陸軍步兵大佐說者謂亦齋藤在吉充任顧問盡職有以致之歟

●維持道立學校經費

郭省長以各道立中師學校經費向以各該道屬各縣籌捐為的欵其無糧捐者由各該縣行政經費酌為撥充歷辦在案茲查各縣對于道立學校經費多有玩視延不繳納是於道立各校前途影響至大刻特通令各縣知事務照向例辦理以資維持否則按例懲戒云

●吉垣教育界鱗爪

▲郭省長近為謀教育發展計特擬定教育行政辦法(一)普及義務教育(二)延邊一帶添設小學若干所專收韓人子弟而教育之(三)各員派師範講習所以為小學之預備(四)教育費由吉林政費支出刻正在計畫進行中

▲省立公衆運動場陳塢長茲為改善場務倡興体育計刻規定添置運動器械其器械損壞者修整之而運動場各部不適宜者改善之此外並擬各種器械運動方法俾社會人明曉又規定將全場各部栽植榆木以壯觀瞻藉重衛生云

▲教育廳長刻接教育部訓令提倡省區聯合運動會以資提倡体育藉重尚武等情楊廳長刻特函商奉黑兩省教育長官擬於本年秋開東三省聯合運動會以勵体育現在磋商中聞將來開會地點在長春所有經費由三省分担云

▲第二次教育品成績展覽會業於二十日閉會該會第一二四五各陳列室係本城省立各中等學校成績品業均審查完竣咸於二十一日將陳列品自行結束運回其他若第三六七八各陳列室多外縣中等高小國民各校成績品尚未經審查部審查竣事故結束尚須緩期大約下星期日由陳列部幹事結束交教育廳發還各道縣學校云

▲樺 甸▼

●抓獲盜匪

本街軍警稽查處連接無名黑信三封均係指告李喜亭素以切盜為事去歲會勒捐伊錢三千吊今年又復屢至伊家索錢四千吊如不交納非檢斃人口即焚燬房屋等情該盜現在河東公郎頭李士豆子家落腳來去無常信內述其穿戴衣帽及有青馬一匹甚詳稽查處准此立即派人前往訪查詎匪正來街打探消息稽查兵察其情形報告稽查處急派多人在某飯館抓獲比加嚴訊供認不諱旋即轉送法廳依法究辦矣

▲德 惠▼

●區官盡職

本縣警察第一區區官朱紹武老成練達謹慎從公對於警士不時勸導并曉以警察天職所在頗為警士所欽佩謂之盡職誰曰不宜

●所長晉省

本縣警察所長沈崇岱於本月十五日赴張家灣站乘中東火車晉省有謂該所長此番晉省為地方公務者亦有謂晉省探家者孰是孰非姑誌以俟之

▲阿什河▼

●考核教育人員

勸學所長奉教育廳令開查本廳擬訂吉林省考核縣教育行政人員暫行條例六條業經呈奉省長咨部核准在案嗣後各縣勸學所所長勸學員縣視學等在任職期內所有考核事項均應依照本條例辦理其現任勸學所所長即應查照該條例第三條第三項之規定迅將本學期內全縣學校數學生數教育經費數詳細列表呈由該管縣知事具報本廳侯交省視學到縣時詳細查核將來勸學所長遇有前後任交替時應將前列三項數目編列清冊交代接收專案呈報以便稽考除分行外為此抄發條例令仰該員遵照云云

●僱員易人

警察第一區分所僱員關子榮到差一載辦事平常該區三易區官關某均有貌諂神諛之概現由警察所撤差遺缺以閻某接替矣

▲一面坡▼

●濟東醫院之內幕

近有醫士尤蘭階氏係奉天赤十字會專門畢業精通醫理名播巨埠特來坡街組設濟東醫院并聘名醫劉惠洲幫理院務已於陰歷三月初旬開幕分內外兩科診治以重人民生命云

▲大 賚▼

●歲所調查員蒞賚

日前十六號有農安縣日本領事館館員歲所氏偕同翻譯王仲臣來賚卜榻於福和棧小住一日即往邑北謝太廟一帶調查聞其所查事宜為月前蒙匪擊亂傳有日人從中慫恿等情故特前往實地調查

●水巡隊實行成立

縣屬江沿老坎子警察水巡隊經程所長委張興周為隊長前往成立等情已詳前報嗣因趙知事又委楊詩苑為隊長遂將程所長之命令作為無效詎楊詩苑聞趙知事有被撤消息堅辭不就程所長遂復委張興周往辦已於昨十八日寔行成立矣

▲訥 河▼

●連長升任

陸軍二旅騎兵六團二營副官弘幼臣選送東三省講武堂肄業遺職以該營六連連長馬子像升充所遺連長之職以該連排長陳瑞亭遞補現已分途視事查馬君人極樸厚在訥兩年對于各界感情頗洽此次升充副官必能克盡厥職云

▲黑 河▼

●克盡厥職

黑河警察衛生局隊長楊勳澄任差以來督率清道夫役掃除街道拉運穢物不辭勞瘁近復按住戶院內查驗稍有不潔之處即飭該戶主掃除每早又至肉市按家檢驗有無死毒之物以免有碍衛生該隊長如此可謂盡職矣

▲綏 化▼

●知事兼理局長

綏化縣徵收局吳局長因事請假業經照准財政廳以國稅關係重要未便虛懸即委本縣知事常括襄暫行代理以專責成云

▲開 魯▼

●令派兵協勦蒙匪

撓木四來嘯聚蒙匪五六百名在奉界彰武地方搶掠燒殺大肆荼毒已誌本報刻聞該匪在奉熱間木頭營子地方與奉天軍接仗聲勢洶洶展統領現奉姜都統電令派隊助勦展接電後即派馬前營步左營及砲營等前往攻擊諒此跳梁小醜不難指日平滅矣

批 示

▲奉天省長公署批示

原具呈人王喜珠 呈為人命重案第二審不准上告由 呈悉此案所訴訟高等檢察廳批示不准上告如果不服儘可提出理由依法抗告毋庸來署歧瀆此批

▲奉天財政廳批示

原具呈人佘李氏 呈為邊老四等栽贓陷害是否屬實仰遼瀋道尹迅速派員嚴密徹查具復核辦副呈批發此批

具呈人孫伯宗 呈二件遵送改註計畫書併另具資本憑單請查核由 二呈及附件併悉所具資本憑單是否實在候即委員驗明再奪計畫書及兇單均存此批

原具呈人李海等 呈一件為控敎養工廠吳廠長苛待貧民等情由 查此案既呈由省長令行昌圖縣分別查明並無不合業經令准免議在案該民等應即遵照息訟何得來廳冒瀆不准特斥此批

具呈人陳炳太 呈一件遵送資本憑單請查驗由 呈悉所具憑單是否實在候即委員驗明再奪憑單存此批

具呈人汪長清 呈一件遵繳本年上季採鑛區稅由 據呈繳開採蓋平縣鄭家嶺等處苦土鑛八年上季採鑛區稅大洋四圓八角七分五厘核數相符應准列收此批

▲奉天財政廳布告

前據鑛商惠中倫以前報蓋平縣馬鞍山鐵鑛請改採為探等情業經本廳轉奉農商部核奪在案茲奉 指令內開呈悉查此案前據該廳派員查明報告該鑛鑛量僅四千噸經本部遵照現行條例認為無經營之價值令行轉知有案此次所請改採為探猶是原請地段如果該廳前次呈報鑛量之噸數確係實在該商自無試探之必要仰仍遵照前令轉飭遵照可也此令等因奉此合行布告該商仰即知照特此布告

右仰鑛商惠中倫知照

冠蓋往來

▲章宗祥氏(駐日公使) ▲王鴻年氏(交通部秘書)二十三日晚由奉回京

▲傅俊生氏(二十七師步兵百八團長)

▲王全勝氏(同二營長)帶同該營兵二十四日早由靜海回奉

▲張作濤氏(第二混成旅三團長)二十三日晚由新民回奉

▲陶貴祿氏(二十八師軍需官)同由奉回北鎮

▲陳子清氏(二十八師百十二團馬弁)帶兵及軍衣三十四包二十三日早赴青堆子

▲王德勝氏(二十八師騎兵三營長)二十三日晚由北鎮回奉

▲宼翔氏(法國武官) 帶兵四十八名二十三日早由西比利來奉赴天津

▲李光廸氏(吉林中國銀行長)姚傳駒氏(三省中國銀行長) 同赴天津

▲鄒世英氏(天津警察廳稽查) 二十三日早由天津來奉

▲劉際榮氏(奉軍司令部鄭州轉運所辦事員) 帶兵五十名二十三日由鄭州回奉

▲町野武馬氏(奉天軍署顧問) 二十四日早由日本回奉

▲鎌田彌助氏(滿鐵公所長) 二十四日早由連埠回奉

●各埠銀及糧食行市(廿四日)

●奉天糧行市

●奉天金銀行市(廿四日) 金票對小洋票 一〇四元六〇

●奉天錢業公所(廿四日) 光帖本票 十日限 七元九〇

●長春電報(廿四日) 一三三元〇〇

天津實 六六元八〇 香港實 九八元二〇

●大連電報(廿四日)

●開原取引所(廿三日) 前場(買賣數) 後場(買賣數)

神皋雜俎

（本欄歡迎投稿）

小說

戰爭小說 情魔地獄（十六）（儒丐譯述）

第六章

既又向美拉尼曰。今夜爲最後訣別之宴。吾等須舉杯爲祝。第一須祝德意志之勝利。第二則祝余與阿德爾夫早日凱旋。第三祝吾三人將來幸福無量。言時。即舉其杯。阿德爾夫與美拉尼之杯亦隨之而舉。一刹那間。美拉尼之杯不圖與伯之杯相觸。指尖若被奇痛。竟墜杯於桌。酒漿四溢。杯已粉碎。柏戈爾斯布曰。勿慌。阿德爾夫曰。此爲敵軍破碎之預兆。此時霍芙已爲美拉尼另換一杯。伯戈爾斯布因又問霍芙曰。尚有何菜。霍芙未及答。美拉尼曰。尚有炙鷄。伯聞言微笑。知此篇爲阿德爾夫所嗜。因向美拉尼曰。汝能深体吾二人之食性。用心良爲可佩。美拉尼無答。以力劈鷄。分與二人。忽伯戈爾斯布向阿德爾夫曰。君知克希城主之軼事乎。阿德爾夫曰。知之。然則君胡問此。伯曰。凡物莫不有膽。即鷄或鳩及一切動物。皆有膽。即如荊人。其膽亦殊大。吾願君向彼乞之。以益君膽。吾等明日雖置身沙場。今夕則須恣爲痛飲。抑鬱胡爲者。吾見君之沈於鬱悶。深笑君之無膽也。阿德爾夫聞。不欲答其無謂之言。則以目微窺美拉尼。而美拉尼已垂首至臆。以避伯戈爾斯布之目光。此時肴饌已盡。三人於無興趣中。勉强終食。應進水菓矣。菓爲林檎與杏。伯戈爾斯布目注兩物。乃不得其類似之點。遂取林檎一枚。置盤中。送與美拉尼。且曰。美拉尼。吾知汝深通文學。故以此菓餉汝。汝亦知此菓曾爲戰爭之原因乎。讀希獵野史。彼特魯伊戰爭之主因。即由於美人手中之林檎。汝知之乎。美拉尼曰。此傳說耳。胡足爲信。語時即鳴鈴。命献珈琲。伯戈爾斯布曰。珈琲絕美。此亦汝命調製者乎。美拉尼曰。然。於是三人又歸沈默。阿德爾夫既啜珈琲。乃出雪茄吸之。忽伯戈爾斯布又向阿德爾夫曰。阿德爾夫君。今夕晚餐如何。阿德爾夫曰。風味絕美。實則彼之腹中滿貯愁腸。何曾知味。特故爲是言耳。伯曰。君以爲美乎。阿曰。然。吾等明日赴敵。戰壕中安能復得此味。（未完）

筆記

●冬鳴齋筆記

▲大姑娘

涂文泰。津水人。嘗誘民女四五成樂部。聰穎者。飾以文繡。食以膏粱。延樂師教之歌舞。以備富貴家侑觴之需。庸平者。送之土娼窩。任汚奴賤役作夜渡娘。有大姑娘者不能任歌舞。遂充夜渡娘。年二十餘。一日中風昏眩。氣奄奄如縷。至夜而絕。翌日。涂念其生時能安心就業。方擬爲之營棺斂。手足忽動。漸能屈伸。俄起坐。問此何処。衆以爲病中獨譫語也。既而環視室中。意似省悟。喟然者數四。默默無片言。酷楚黯慘。不勝唏噓。從此病頓愈。然察其語音步態。酷似男子。大非未病時。亦不能自理鬢髮。見諸姊妹及涂。均若不相識。衆覺其異。細詰其由。自言本男子。數日前死。魂至冥府。冥王檢算未盡。因吾淫人子女多。當謫爲女身。命此婦尸復生。覺倏如睡去。倏即夢醒。開目則已臥此間板榻上矣。問其姓名里居。堅不肯言。惟曰。事已至此。吾甯安之。何必更問。致辱吾前世。遂不窮究詰。（未完）

諧文

▲新五經（續）（佛子）

（春秋）

己未春三月。美大總統威爾遜。及萬國會於巴黎。議同盟。

傳曰。春秋國史也。何爲大書特書曰美大總統。予之也。何爲予之。予其主張國際平和。萬國受賜。與我之關係尤切也。然則何爲書其名。遵其國之例也。予其人。遵其例。不以其名爲諱。義取揭其名而表彰之也。

段黨使人盟何氏（佩蓉）於贛。謀逐陳督。（光遠）王氏（揖唐）徐氏（樹錚）與其盟。

傳曰。繫段於威氏之後。形其逆也。威氏愛世界之國。段併不知自愛其國。此其所以爲逆也。其曰使人盟何氏於贛。見其鷹犬甚多。無須身與其盟也。王氏徐氏嘗與盟。但既許爲匪欵。助桀爲虐。直書曰與盟。誅其心更以著其惡也。

徐（樹錚）母喪。王氏（揖唐）來弔。蚌兵變。

傳曰。繫兵變於王氏弔喪後。著王氏與煽動之謀也。

南軍及北軍戰於陝。張公（瑞璣）來閩。劃界平。南北軍且盟而退。

傳曰。舊曰張公。予瑞璣也。南北之爭持不下。張爲作調人。其功甚偉。故前之未戰而曰戰。後之未盟而曰且盟。爲欲極表其功。故不妨稍易其辭也。皆深予之之義也。（完）

戲評

●燕台歌舞

▲文明園四傑（五郎）

事務之成敗。往往以一二人之力左右之。蓋以其聰明才智。超過常人。故凡一舉一動。輒令人心向意隨也。然則人才爲事廢擧之原也無疑義矣。文明園之能戰勝劇界者亦然。以其得有四傑也。四傑者何。靈芝、小仙、月霞、蘭卿是。蘭卿鋒芒尚未盡露。而美艷生成。一可造才也。小仙眉目齒頰。雖不能明言其美在於何處。然別有一種嫵媚。自能勝人。月霞以妙齡少女。竟能登塲演武生。扮相端莊。手脚靈活。男伶如此已不易易。矧坤伶而幼者乎。

雖然此三人者。固可並駕齊驅。至第一等區域。尚不及靈芝。才色技之兼美絕倫也。靈芝秀外慧中。身材則修短合度。外貌則儀靜禮閑。此尤其生成之美。若其清歌雅韻。耳之則意迷心眩。每演一劇。無不深体當時情景。或驕或悍。或貞或蕩。以至其臺步之當如何疾徐進退。作態之當如何宛轉屈伸。無不酷肖形合。眞盡伶人之能事矣。稱曰絕技非過言也。

▲郝壽臣與侯喜瑞（遊鴻）

郝壽臣爲連仲高足。以其天分甚高。學黃三爲極似。曹操戲尤佳。頗能跟連仲而上之。當其未倒嗓時。演銅錘爲小㪷天所器重。近雖嗓音唔啞。而捉放曹等劇。與王又宸譚小培等配演。猶稱一時無兩。其搭李七法門寺等戲。極有精彩。侯喜瑞出身喜連成科班。昔時名甚。二三年來。忽聲譽寂然。劇界多不重之。近日出演三慶。加以李七脫離。乃得展其所長。實則喜瑞佳處。能突過李七。尤非桃李之粗俗所可及。其戲亦祖黃三。念白極有規矩。當此老成調謝之際。果能努力不懈。將來必成碩才。不但其個人之幸。亦足爲劇界賀者也。

文苑

▲再次歎聖贈紅翠樓韻（伴栞）

當年與子賦同遊。回首歡塲感不休。
月下簫聲吹引鳳。風前花影度牽牛。
麝臍尚復留香澤。狐首端應戀故邱。
塵夢迷離傷往事。天涯杜牧過青樓。
綠蛾泛酒杯常把。青鳥銜書信屢傳。
身世怕傷千載後。風懷慨想數年前。
携手共覓雲檻曲。談心直到月輪圓。
墮歡斷夢猶堪憶。細檢鴻泥舊有緣。

▲落花十首（竹儂）

自開自落任東風。惹得騷人唱惱公。
含恨蹉跎浮水面。無言飄泊竟泥中。
濃添草色開門靜。輕颺茶烟小院空。
惆悵穠華難久駐。欲將何意問蒼穹。
綠葉成陰芳草齊。傷春愁聽鷓鴣啼。
空枝殘蒂餘雞肋。墮地幽香入燕泥。
零落乍驚雲影散。遮留深恨粉墻低。
相逢又是經年別。幾度徘徊望眼迷。
辜負經年灌溉恩。殘紅滿地掩柴門。
晝長寂寂春無賴。院落沉沉鳥不喧。
流水斜陽空寫怨。粗風暴雨最銷魂。
家僮也識憐香意。未掃堦除歷亂痕。
癡情鎮日爲花忙。泣露啼烟枉斷腸。
曉鏡一奩人意懶。軟紅三徑屐痕香。
翻飛似解回風舞。斜墜適呈半面妝。
成陣非關催羯鼓。新詞誰譜滿庭芳。
陡減韶華物候驚。去來深恨欠分明。
蛛絲無力遮難住。柳綫多情綰不成。
聽到鵑啼知別我。魂隨蝶化夢尋卿。
塵緣解脫歸何許。安得仙人證夙生。
（未完）

雜報

▲奉天▼

●巡長先踞後恭

殖邊票停使後往換者擁擠不堪該行把門之巡長巡警等對於衣服襤褸者時有毆打凌辱情事二十二日有一貧人持票三毛往還自晨候至日中猶未兌得急燥之餘稍行前擠巡長不分皂白上前即是掌其頰貧人大怒厲聲曰你打我我正不樂意活了非剝你的狗皮不可我們娘兒兩個楂蘇繩一天賺三毛錢吃飯今天換不出來就得忍餓你打我正合適我看你怎麼看不起窮人一面紛爭一面欲打在塲換票者亦大爲不平某巡長見勢不佳走進院內聲也不敢發氣也不敢出貧人在外猶大喊剝狗皮剝狗皮不止後來警察百方勸解並代爲將票換出某貧人始持之而去

●軍警彈壓廟會

天齊廟會於今日開門所有往來遊人焚香婦女難免擁擠張軍長當援舊例特派二十七師陸軍一排及該管警士二十名前往彈壓並將東西廟門區分男女行走道路不得混亂且派消防隊携帶水機水龍杜防火患並設稽查處於廟之東院巡查街市云（國）

●孀婦變產再醮

小南關孀婦張高氏守節多年撫養三女已可字人其長女定下月于歸該氏竟春心怦動不克自制遂與王某調戲成姦擇日再醮不顧三女之生活將房產出賣得洋五百元隨王某而去其三女懇求稍留餘瀝得資生活堅不應允無奈聯袂稟請警察署判令張高氏准帶百元其餘歸三女餬口云（原）

●巡官下獄

鄉鎮警察巡官蔣世臣因覇佔民女濫用職權被公民陶芳春呈控警所經萬所長送交朱知事核辦昨經朱知事嚴加訊問確係事實當按照刑事處分暫押監獄云（國）

●櫃夥潛逃

大西關大街下頭孫茶館櫃夥張永慶年方二十素嗜賭博每晚必往梁姓家大賭因之輸洋百餘元無法償還於日昨乘隙潛逃無踪云（雲）

●乘機剪綹

日昨下午二句鐘時城南渾河堡農民王某因賣柴草來城逛赴西門臉某估衣舖購買估衣腰中錢包不知如何被剪綹竊去內有鈔票五元現洋三角銅子票一元回店始覺復往報告該管警察代爲查緝云（力）

●塗臉行劫

城南一帶現在起有胡匪一若庚子年之地崩子（係當地人搶當地人之謂）鬧黃家堡住戶孟姓在該堡僅稱小康被隣屯匪類所垂涎於日前勾結七八人各塗鬼臉入室將孟某捆綁盡力搜翻銀洋衣物共值洋五百餘元匪類欣然而去現在孟某已來城報警矣（大）

●不安於室

小西關大水潮子涵北住戶張作雨現充某糧舖厨役其妻某氏於早年憑媒聚娶生有一女現已三歲夫婦間素稱和睦近來該氏竟不安於室與同院某漿洗房夥計有染被張作雨查知將該氏暴打並禁止出門云（力）

●審訊鷄姦案之笑聞

▲稱雞姦是灌輸文墨　▲說先生待遺傳妙法（力）

安東縣境發生塾師鷄姦學生一案業經該縣地方廳判決經塾師不服來省上訴略見前報茲聞是案昨二十三日由高等刑庭提原被兩造審訊訊得塾師姓莊名萬陶山東莒縣人年五十二歲學生姓尹名長榮安東人年十一歲法官問學生曰汝先生平常與汝如何交媾尹曰竟叫站着的時候多臥着的時候也有問曰每於何時行之答曰必夜半先生說半夜子時行之効驗遂大啦法官疑問曰這麼效驗學生曰先生起初教我那麼的時候說是你的書總念不會我（先生自稱）給你想個法子罷我說想個甚麼法子呢先生說我小時在家念書也是總念不會以後我老師用他的法力教我夜半無人時合他口口他的文墨就灌輸給我啦我的書纔念成的並且把他的法術也教給了我好教我灌輸學生你如今魯笨我也用這法給你點墨水罷我信以爲眞纔那麼的不料先生竟說假話効驗沒有且以是得了病了言間法官書記以及旁聽人員聞之皆前俛後仰笑不可遏莊先生閉言不待其詞畢忙曰俺莫那麼說俺幾時兒那麼說來着經法官怒斥當令庭丁將兩造押下聽候處治云

▲來函照登

逕啓者本月二十三號　貴報雜報欄內載有斂校學生跌斃一則實無其事請分神更正無任至禱此致
盛京時報　奉天省立第四中學校啓

▲遼陽▼

●庸人自擾

東街某小飯館執事孫星五積有興業華富等銀行小洋票三十元日前往某錢莊兌換官銀號大洋貼水若干同夥責以拆扣非是致起口角幾致用武說者謂興業等銀行小洋票雖有一律收回改使大洋之佈告尚無勒限收回之明文以本省紙幣坐受損失庸人自擾其斯之謂歟

●詐財被押

懷王寺內日昇店執事張華三因詐得王張氏小洋三圓被人在廳告發當即傳案訊究張自知情虛比承認詐財不諱現已羈押擬即從重懲辦以遏刁風云

●丟失肥猪

西城牆根李橋房李某蓄有肥猪數口日昨（二十日）不知被何人赶去一口李某以伊丟失之肥猪約百餘斤所值頗鉅除報告該管警區存案外復遣人四出找尋能否歸趙尙不可知

▲大石橋▼

●鑛業悲觀

街東附近村屯山勢高聳鑛產豐富若苦土鑛白云石滑石石灰石等項鑛苗遍地皆是自民國五年以來先後呈報者不下數起鑛業事宜似有進步詎因財政廳有限定期限一律開採否則即將採鑛照撤銷以致報鑛者咸有戒心如苦土白云石等鑛質本國既乏銷售地方又無化驗一般辦鑛者欲即出售得不償失欲待高價又恐逾期前功盡棄是以均行裹足不前之勢云

●節孝可風

本街住戶張廷樹之子張顯娶金氏年三十時其夫逝世人有勸其改嫁者金氏誓謂身雖貧賤當從一而終況翁姑在堂年已花甲子女滿前無人照料遂然他適此心何安云現已五年每日在外傭工奉侍翁姑撫養子女雖已苦難萬狀毫無異志當此風俗凉薄之時竟有出此節孝之婦誠不多覯也

▲新立屯▼

●擢升營長

本鎮駐防陸軍二十八師步兵百十團第三營營長劉繼先被撤已委馬五連連長徐景隆提升連長遺缺即以一排排長李永慶補充排長遺缺以五十五旅弁目潘文祿調補現均交替視事矣

▲安東▼

●梅伶過安

北京戲界名伶梅蘭芳舞台上獨佔一席早爲中外顧曲家所歡迎茲聞應日本某舞台之聘遠涉重洋日昨該伶等一行三十餘人午後由安奉車過安前往東京矣

●道士重來

安東七道溝城隍廟原係侯道士募化修建於民國年間改爲學堂侯道士即赴寬甸後因該處劃歸租界學堂遷移該廟無人照管竟作乞丐棲留之所經年未修屋宇坍塌神像毀壞不堪入目現經鎮江山千佛寺道士日人某呈明日警署函招侯道士回安從新整理該廟一切矣

▲法庫▼

●更正前報

前報法庫縣登什堡子張姓大車拉運老客中途車夫將客謀害業將兇犯抓獲等情乃係傳聞之誤後經調查係該村閻姓大車由鄭家屯拉運老客三名中途住店該店等陡起謀害之意將車夫閻某毒斃隨將全車騾馬赶至東山裡被有素識閻姓車馬之人報告警察抓獲一面通知閻姓呈請縣署將該犯三名提案研訊特此更正以昭核實

▲四平街▼

●施種牛痘

今春氣候不正寒暖無常最易發生天花本驛南滿醫院院長購有新鮮痘漿施種牛痘以免時疫發生昨日警署長派警士按戶口調查凡二十歲以下者一律進院施種由本月二十二日十二時起至四時止一律施種無論貧富不取藥資云

▲遼中▼

●奇哉斷臂

昨至魚市胡同見道西已荒永聚源院內出入之人踵相接詢知該院被慶昌隆價買到手擬事建築正挖掘地址時得斷臂一支上半僅存白骨下半皮肉未壞指爪均存業經地主報警勘驗併將四隣傳訊究竟死者爲誰殺人爲誰殊難揣測諒官府對此人命重案必能研究水落石出絕不令白骨常此含冤也

▲輝南▼

●演劇酬神

邑西杉松崗遠來煤礦開辦以來屢起煙火以致傭僱不易茲經該東拈香許愿酬神立見效驗特於本月十五號演戲酬神日昨將坤名角筱桂仙小月樵等五十餘人邀去諒有周郎癖者當自以飽眼福云

▲東豐▼

●破案神速

邑北路五區二分所界內双鴨子門地方路死無名男子一名當經該所巡官賈漢卿驗明在案旋於石塲溝訪獲兇犯宋殿發呈送縣署法辦說者謂該巡官破案如此迅速誠警界中不可多得之幹員也

▲長春▼

●又鬧火警

埠內屆春季時有火警日昨二十號午間本埠東發號別墅草園之內所堆積之柴草因吸煙遺火竟被焚燒幸水會與消防隊同時前往撲救始熄未至延及房屋云

本館營業部啓事

招募代派處

江省　武　興　縣
奉省　洮　安　縣

本館現招募上開之二縣代派處如有願辦者祈速來函商訂或至本館面議勿失此機可也特此佈告

撫順分館易人

本報撫順分館經理員吳子忱撤換遺席另委王子敷爲經理員吳文閣仍爲訪員附設在農務會內而撫邑各界諸君如欲訂閱本報及商登廣告者即祈逕赴分館接洽可也特此佈告周知

蘇家屯新設代派處

本報現在蘇家屯設立代派處委任杜仲儒爲經理設在萬隆棧院內而蘇驛各界諸君如欲訂閱本報及商登廣告者即祈向代派處面議可也特此布告

特別廣告

哀啓者不孝國均昨接家電先慈馮太君於本月廿一日在原籍疾終內寢國均羈旅奉垣生不奉侍歿不憑棺搶地呼天百身莫贖惟長兄國順次兄國慶八弟國祥常侍在側四兄國斌六兄國賢需次寧垣聞電星夜奔回東關江浙會館寓次舉哀辱在　親友哀此奉聞
棘人梁國均（鼎三）泣血稽顙

主治
中暑傷寒 水土不服
腹痛吐瀉 猝中昏倒
頭痛目眩 酒醉船暈
積痞溜飲 精神鬱結
食積不消 時令疫疾

新發售
百寶藥盒
大洋五角包
(藥量十錢包之七倍)
無償添贈
仁丹愛用諸君各處藥房洋貨舖均經售請立刻購取携用爲荷

百寶藥盒外面實寫圖

百寶藥盒外面實寫圖

百寶藥盒特長
本藥盒係敝鋪多年苦心不避艱難所精心構成最新式藥盒外觀構造兩臻其妙優美高雅而此盒抽引外蓋于右邊則仁丹三粒躍出並翻開下蓋裝置牙籤磨指甲及嵌入鏡子隨時應用至便無限異不負於百寶藥盒之名也

百寶藥盒外面繪圖專選擇中國古來吉祥佳瑞之名畫一百種彫鏤精緻美麗尤足娛目各界仁丹愛顧諸位日常必需之超等藥盒也

中日編譯社廣告
本社應社會之要求辦理中日兩國文字編譯事務營業要目如下
一繙譯中日兩國官私文件
一繙譯製作中日商業廣告
此外一切普通文字均可代辦
希望者請至小西邊門外六號樓房本社接洽可也

東三醫院
開業已經閱十星霜能知滿洲之衛生爲華人之体質且以親切叮嚀與醫士悉心主義
奉天小西關大什字街

化痔
痔瘡之種類甚繁有牝痔牡痔脈痔血痔氣痔酒痔之分又有痔瘻痔漏等症大部濕熱鬱結而成……本藥房主人……
每瓶大洋二元八角
……
奉天大南門裡金銀庫胡同湯氏崔氏瓣香廬全啓

痰
咳由痰生痰消咳自止故止咳必先消痰此理人盡知之試問痰何以消最靈的消痰藥品係何種則人皆茫然矣……
價目每大盒現大洋一元四角 小盒現大洋一元二角每打現大洋十三元二角 小盒試服現大洋二角
批發格外從廉 外埠郵寄費另加
奉天大南門裡女工傳習所隔壁瓣香廬誌

遺精聖藥
鴉皇補天丹
精者人身性命之根源凡人未交媾之時其精涵于血中及至交媾慾火動時周身流行之血……
每服現大洋七角 總發行上海……奉天大南門裡崔氏瓣香廬全啓

大洋八角 毛髮再生膏
此膏能拔頭髮及一切不應生之毛均能拔去每瓶現大洋一元

婦科調經宜男丹
婦人經水一月一行是之信水……
每料現大洋八元
上海……氏督製
奉天大南門裡省立女工傳習所隔壁崔氏瓣香藥房獨家出售

上海 人壽醫藥 餘年氏 秘製
珍珠鏡面散
沈製生髮膠
美國威爾製藥 奶香白玉粉
上海貴製公司 湯森氏
生毛髮藥水
治雀斑 愈斑光面水
治酒刺藥 面皰藥水
美容 皮膚白色素

奉天萬芝堂藥局
保胎健母丸
參茸補腎丸
立止咳嗽葯
神效虎骨藥酒
開胃止痛丸
宋氏救喉散
虎骨熊油膏
雙合化痞膏
琥珀遂淋丸
太醫院宋醫考驗立案發給執照專賣各省府縣均有代售本堂宋醫子岐應症特此週知
各省代售處
本舖開設奉天大西關萬芝堂謹啓

花柳注意
從來花柳之症其害實不可勝言倘誤投庸醫治療惟用銀粉倒提等法只求當時立愈不知毒氣內閉逢春復發偏身紅點毒攻上部發際脫落二目失明咽喉破爛頭痛暈沉耳內流濃鼻塌齒脫毒入於肺咳嗽氣短言語失音毒攻下部肛門生瘡大便走血毒串入骨筋骨不遂疼痛難堪日輕夜重步履艱難餘毒不淨且必染妻絕嗣其禍種劇烈之患筆難盡述然若醫治得法則毒思亦不難消除淨絕本醫十有餘年於此深爲加意搜求研究至再專以應手奏效爲宗旨無論遠年近日一切花柳染毒或經醫不效服藥無功者請到敝藥房新法調治輕者一星期全愈重者二星期除根永不再犯病好交錢以重信用特此廣佈伏願患花柳者萬毋自悞也可
奉天省垣大西關上頭
英美大藥房主任侯鳳崗啓

營業課目
軍裝軍械 硬煤烟煤 羊毛皮件呢絨 包辦工程
各種機械 五穀雜貨 電氣機械器具
鐵道材料 海味肥料 瀛車並其材料 代理
五金雜貨 油類木料 焦炭硫黃黑鉛 水火保險
銅鐵水管 道木洋火 綿花洋絲洋布
總行 日本東京市京橋區銀座三〇七 株式會社大倉組
分行 北京 天津 營口 上海 九江 香港 安東 倫敦 紐育 濟溪 西土呢 大連 本溪湖等 處日本各地
奉天出張所 奉天十間房 日電五六五番

三炮台香烟
到底是好
三炮台香烟 銷行年復年
裝璜皆稱便 到底是好烟

名不虛傳
中國各大烟店均有出售
英美烟公司
(97)

不應據取吉黑長春劵并無貼水等項名目惟以小洋壹千角爲限千角以上請至長……行滙兌特此廣告

民國要聞

●國內和會之要訊

▲二十一日和平會議 二十一日各代表集會繼續審議政治及善後各問題據聞關于善後問題南方代表提出二案(一)善後借款南北兩政府共同分配之件(二)軍政府所公布之命令認爲有效之件而借款須待軍事財政各方面之調查再行協定至法律案及湖南問題留待後議云

▲吳鼎昌歸滬 吳鼎昌于二十一日晨歸滬吳氏歸來會議當與一轉機此爲一般人士所期待云

▲何宗蓮將任陝宣撫使 曩日南方代表覆電長江三督軍對于派遣適當大員赴陝查辦實狀雖無異議但兼宣撫使則頗持反對 現三督軍又致電唐總代表畧謂此次中央派何宗蓮赴陝宣撫順及查辦蓋爲將來保證陝西之不衝突比之辯明過去是非其有益于陝人者爲更大且鉅望有以曲從中央之辦法云云

▲政府電質唐少川 政府昨致唐紹儀要電一件畧謂顏德基夏述唐等一百七十餘人聯名通電北伐並在陝鄂交界及贛南湘界驟增二十餘營之兵力其意破壞和局當可證明應請執事從嚴阻止更望詳覆云云

●國會問題之五光十色

▲補誌新舊議員之談話 舊議員蔣義明蕭成務等主張國會由和會解決蔣與郭人漳辯論甚久郭以國會爲立法最高機關南之軍政府北之總統及內閣皆由國會產出此次南北和會爲應時勢之要求既非法律上有所根據至兩方代表似爲軍政府國務院之委員且人數僅二十八似未能將全國大權一手攬盡況立法最高機關自非以憲法解決不可若和會可以解決國會問題之例一開則立法最高機關等於不足輕重故力持不肯贊同蔣言南北戰事皆因國會發生既有和會國會問題當由該會解決若不由和會解決恐終無解決之日云云 郭復再三詳論不可由和會解決之理由發言甚多聞廣和居所到各新舊議員多贊成郭說者郭尤反對總統回爐之說理由尤爲充分此說則無人不贊成云

▲陳銘鑑氏對於解決國會之意見 主張以民國六年六月十二日以前之議員擇適宜地點繼續開憲法會議完成制憲之責任而止其北京新國會及廣東非常國會遞補議員仍各保有其現狀一俟憲法完成公布後即根據憲法召集新國會屆時南北兩國會一律消滅此其唯一之主張也至於另設國民大會制定憲法及反對上海和會解決法律兩說陳君槪不表示同意云

▲國會自決難說 近來盛傳北京方面新舊國會議員共行議决國會問題之解決方法並謂此項問題國會自行解決云云而本埠一部人士則謂國會議員本無私見祇恢復民國六年解散當時之國會以制定憲法即自行隱退則國會問題容易解決當然不成問題而和平會議之所以以國會問題爲重大議案者蓋因國會自己不能解決故不得不提之會議以謀解決如國會議員關于本問題不能如上述者以解決之欲于其間參以私意則不但自身陷于不義並且危及大局故關于此應有以愼重考量然後從事爲要云云

●朱啓鈐來電與解決法律

朱桂莘昨有急電到京據謂西南有力者現在要求維持法律意見毫無通融唐少川已處窘境鈐等代表北方所有責任尤屬困難昨晤少川據云非恢復一九一七年憲法會議及國會不可請速討論維持辦法俾謀和議進行云云又訊朱啓鈐總代表昨日上午有飛急電拍致政府畧云原定號日(二十)馬日(二十一)開會因審查無結果是以延會唐總代表會發表軍政府電以法律案爲先決問題現法律案中止審查開恐會又復愆期懇請隨時指示方針云

●對日案件之質問

近日外間紛傳巴黎梁啓超等暗通日本講和委員關於對日問題諸案件讓步之說熊希齡林長民莊蘊寬王寵惠陳介梁秋水壽鵬飛魏斯炅等八人因此特于二十二日午前九時訪徐總統有所質問聞徐總統當時答稱該問題係中美通信社造謠所致政府對于茲事業將要旨聲明在案巴黎議和代表陸徵祥氏電告政府亦僅云關於對日問題之各種案件尚未提出並未報告絕無提出云云

●唐紹儀反對新國會自決

某高級機關二十二日下午又接唐少川來急電其措詞頗爲激烈大畧謂某某派主張自行解決新國會即可証明違法而對南蔑視護法已達極端果政府允某派所請和會恐有永久停頓之虞云云

●美國借欵之內容

我政府與美國大中公司締結借欵契約之說近日頻有所聞茲復探得詳細情形政府此次借欵係欲浚開江蘇之泗河安徽之淮河河南之沭河山東之沂河供資團名爲亞細亞銀團由美國大中公司及廣益公司所組織而成者借欵額爲九千萬元分三年爲一期即爲九年之繼續事業擔保品爲以上四河所收之利益目下大中公司斯邵魯特氏與農商部田文烈氏及建議者之張謇氏正在商議進行云

●八年公債將行停頓之眞因

北京通信社云八年公債龔總長極力進行惟最近以來外界對之仍橫生阻力日昨外間又傳說八年公債又有停頓或中止消息本社以此一問題關係重要特訪財政界要人詢問其停頓中止之原因據云此次八年公債將次中止約有三大原因今分別述之(一)外交團對于以鹽稅抵押一事迄今仍絕對堅持不允承認(二)各省方面因以搭配發放于薪費之中各省不能再認擔募(三)抵押品迄未確定難以進行募集由于抵押欵項之不决定各方面多認爲無推行效力有此數種原因故公債又有停頓之勢但現在政府正在設法極力疏通如不得要領則加搭薪費及各省擔任已領預約劵者均將擬以國庫證劵易之但此不過一種抑揚之救濟方法並聞公債預約劵現在仍未印齊可以知八年公債推行實有停頓之勢矣

●蒙政府又改借美欵

大同通信社云政府昨得恰克圖方面續報蒙政府向日借欵未成現又改向美國接洽由巴爾將軍介紹斯的文生借美金五百萬元以恰克圖科布多之鐵路建築權作抵其用途約分三項(一)還俄債三百萬盧布(二)編練軍隊防止過激派(三)政費惟斯氏主張該路應歸四國團共同建設意在擴充俄路範圍云云

●唐紹儀力戒將來之要電

政界消息大總統昨接唐少川一電大要謂前次和議中輟南方人士無不歸咎中央蓋北方軍閥派向日所擬和議範圍極嚴事先即有種種成議不能退讓一經南方要請而政府即無法通融嗣後務請劃除該派預定各項程格否則南方決難承認云

●誌外交協會員晉見總統

二十二日早九時國民外交協會公舉理事熊希齡王寵惠林長民幹事陳介魏斯炅壽鵬飛梁秋水諸君到公府進謁總統當由總統在延慶樓辦公室接見首由熊希齡君向總統說明來意謂日來報紙登載政府會有密電致在巴黎專使飭其對日交涉讓步因此一般國民異常惶惑國民外交協會特於前日(上星期六)開會討論此事僉謂外間對於此項報告異常激昂深恐激成意外舉動本會爲政府後援於政府此電有無未經查實以前止宜先向政府質問再定辦法公舉希齡等來見總統一方陳述外間激昂情形一方請政府迅電巴黎專使立將會中前上總統呈文所列舉之外交問題七欵即行提出巴黎和會免失時機而副一般國民之望外間謠言自可平息熊君又言國民對於外交有所主張純爲政府後援之意外交當局即可利用此點向前進行實爲至善方法此次和會中國外交問題不止山東一處其他問題或向可待國際聯盟解決此則非在大會提出不可總統前在東三省總督任內時所辦一切交涉早得一般國民信仰故今日對於總統個人其信仰之心如昨惟政府當局對於外交不利進行此時不能不滋疑懼耳熊君言畢總統因言政府對於巴黎和會外交問題正在積極進行即各專使之在巴黎亦非常努力頻與各國當局以個人資格接洽外間所傳政府電飭巴黎專使對日交涉讓步之說予實無所聞予每日留心閱報曾見此則新聞其實那有此等事耶適纔山東省長尚爲紳民轉來一電力爭山東問題予已批交院中辦理凡有關於外交問題文電予必親加批閱交院速辦諸位皆係常常見面之人若有所聞請時時接談予必採納國民與政府原屬一家國民愛國政府亦愛國正宜互相提攜南北今尚未統一外交即大大吃虧旋林君長民謂巴黎會爲時無多各國在會要人多將返國我國應提出之問題尚多未及提出即不然亦應及早與各國分頭接洽將來提出交涉方有多少把握國民外交協會前上總統呈文例舉重大問題七條俱屬扼要已承總統批交外交委員會核議明日該會開會即可議及此案倘能將此七問題完全通過請還由政府電飭巴黎專使提出實爲一般國民共同希望者也總統答言此節自然照辦王君寵惠亦將國民對於外交主持極力意見畧有陳述最後乃由熊君將國民外交協會所上手摺遞呈總統總統一面翻閱一面答云有此甚好予可批交辦理談至此各人遂興辭而出日前國民外交協會以外間關於我國和會專使在歐行動傳聞不一恐其內部自生意見致生懈怠影響於國家前途特致電各專使囑其同心努力一致力爭并將該會前次所電各案迅全提出大會勿有絲毫退怯一面電達梁任公請其代表接洽業見前報茲該會得梁任公覆電照錄于下轉林宗孟先生轉外交協會張熊王范莊諸公電敬悉和會內情向未過問惟知已提者似僅山東問題當局與各國要人會否切實接洽探察各方面情形不無疑慮此間議論二十一條共知爲被逼而高徐順濟路約形式上乃我自動不曾甘認日本襲德國利權爲正當去年九月德國垂敗我國因區區二千萬加繩自縛外人騰謗幾難置辯現最要先廢此約務請力爭外間頗傳專使頻以細故多生意見吾儕責望當局綦切但盼傳聞之誤除與顧使晤談較多其餘未嘗與聞惟謹愼著論演說歷訪要人所言悉如尊旨私人後援惟力是視現有人慮搆與事實相背之謠以評我坐是更不願與聞局中事承囑代表責會愧難如命但已引伸尊旨迭與顧使談及啓超十六

●和會遲滯又電駐法專使

南方激烈派以南北和議迄未告成多數主張不與中央交涉直提將和會提議事件責成王正廷在巴黎和會席上提出故政府昨特分電在法各專使詳述南北和會未能積極進行原因並謂中央已有促和政策萬勿聽信激烈派提議將國會內爭議在國外提出云

●政府希望達賴喇嘛來京

政府以西藏問題急待解決昨(二十二)曾致電駐藏辦事長官陸興祺令其設法速使達賴喇嘛來京將來能否見於事實固難預悉但此時確爲解決藏事極要關鍵並聞日內須致電川邊鎭守使陳遐齡囑其沿途保護以免發生意外之虞云

●兩種官制有將發表之說

政界確息錢總理現以維持北方行政計畫關係重要必須提前將兩種官制安定始能鞏固地方政務之進行(一)爲川粵湘贛四省經畧使官制(二)爲東三省巡閱使官制刻下均在討論之中不日當有明文披露云(按經畧官制縱然發表亦勢等贅旒反不如不發表之爲愈也)

●關於國民制憲之覆函

(一)四省經略使函 敬覆者頃承台箴并附示宣言書四冊捧讀之下具徵匡時濟世推本溯源之至計曷勝佩仰比年紛爭變亂起伏不已推其所以至此之由無非因憲法未經制定遂至分道揚鑣愈趨愈遠馴至演成今日之局諸公于此波譎雲湧之際破除成見毅然倡導國民制憲之說爲根本之救濟宏圖碩畫知必能喚起多數同情爲一致之步趨錕分屬國民自當竭其棉薄以從諸公之得也專覆并頌公綏曹錕敬啓

(二)湖北督軍函 敬啓者頃接大函暨宣言書四份莊誦之餘敬悉種切貴會以約法第二條有中華民國之主權屬於國民全體之規定而制定國憲乃最高無上之主權爰本斯旨發起國民制憲倡導會欲得良美之憲法以謀求久之和平意美法良莫名欽佩弟一介武夫不學無文對於國民制憲一節實未敢忘參末議此後惟冀良美憲法早日觀成俾全國人民同資保障是弟所馨香禱祝者也專此奉覆順頌台綏此致國民制憲倡導會王占元啓

(三)湖南督軍函 敬覆者頃奉華緘并寄下國民制憲倡導會宣言書誦再三莫名欽仰來書指陳各節非深明中國癥結所在不能道其隻字刻下南北議和已有成局而根本大法亟宜同時議及藉收永久統一和平之保障諸公法學淹貫宗旨純正但以國利民福爲前提絕無黨派之可言將來倡導憲法必能裨益大局我莊嚴燦爛之中華民國苞桑永固石胥安成效立彰操劵可待堯雖武人酷愛平和值茲歐戰甫寧內訌漸息對於國家大計人民公益所謀解決之方主義槪趨民本雖政權未一施行捍格殊多而區區之心固天日可期也茲蒙布俾有遵循當此佈覆祇頌籌祺張敬堯啓

(四)貴州督軍函 敬覆者頃接大函并國民制憲倡導會發起宣言書一冊義正辭嚴法良意美今日可以啓同胞之聾聵異日必能保永久之和平披誦一番欽佩無已所冀力加提倡積極進行庶此良因以收美果臨書翹企無任神馳耑覆即頌公祺統希亮詧不宣 劉顯世拜啓

(五)甘肅督軍兼省長函 敬覆者頃接來函并宣言書四分臨風洛誦景佩良深貴會索隱抉微振聾發瞶集國民之眞意樹憲法之先聲本固邦寧典章是視慮周識遠遐邇同欽當令僚屬傳觀并告邦人共喻俾知原則藉副熱忱專此覆頌公綏不備 張廣建頓啓

(六)河南督軍函 敬復者頃奉大函並宣言書莊誦之餘具仰熱心毅力欽佩莫名憲法爲諸法之母民之國計之所關制憲雖國會之特權顧治亂興亡匹夫有責天職所在寧容自棄諸公熱忱愛國偉畧匡時本補偏救弊之謀爲長治久安之計表端則影自正綱擧而目斯張將來完成良美憲法鞏固國家基礎仁言利溥嘉惠實多雲天翹企曷勝神馳肅復敬頌公祺 趙倜拜復

(七)陝西省長函 敬覆者頃奉大函並貴會發起宣言書尊重民本主義籌議法治精神不獨泯黨派之紛爭尤足謀國家之福利偉言讜論欽佩莫名自應力表贊同隨時勸導以期人民覺悟共趨一的用副貴會提倡之雅意耑此奉復即頌公祺 陝西省長公署啓

(八)江西督軍函 敬覆者接奉大示誦悉種切本愛民愛國之懷爲正本淸源之計民惟邦本奚勞待治於他人民之所欲自可推行而無阻卓哉偉畫佩仰無涯自當相機贊助期答諄囑于無形專此佈覆順候崇綏 陳光遠拜啓

社會瑣聞

▲產兒奇聞(遼北) 遼北五區洪家荒地洪長志之婦懷孕已二十四月有奇前晚忽覺腹痛知將臨盆正欲邀請產婆間忽見婦室紅光一閃室人遂皆昏迷比及醒時婦已失其所在視之見其在戶後草堆中橫臥中衣脫落血跡滿地惟不見產兒婦亦不省人事嗣經家人喚醒詢之據云當精神恍惚之時見有白髮翁媼入室並有侍從數人促其往草堆中代爲收生彼時身不自主遂即從之未幾即生一男孩長二尺落草能言於白髮媼抱去時猶呼娘不已媼曰請無想念後會有期也此事哄傳一方遐邇皆聞此間報紙亦有登載之者然究未知其何理也

▲英國女多男少(英國) ▲良人大缺 倫敦消息云據最近調查女子有出嫁之資格而無相當之良人者共一百五十萬人大半女子不願出嫁受歐戰之影響情願覓工作之生活至於一班女工則中吸香烟與雪茄之病腦筋多損最足爲男子成室之阻礙者則在大城市中相當之屋極少屋皆高大分若干層層又分若干室普通人祇可租居一室若與妻同居未免太擁擠云

▲孝女割股之可欽(山東) ▲禮教已掃地 ▲竟有此孝女 刻有淄川縣友人來省述云該縣田卜村有卜夢彪者年近古稀膝下只有一女素日極爲孝順詎卜某忽於前月偶得大病臥床不起奄奄一息勢將不支雖百方醫治迄無效力該女聞人肉煎藥善於痊病遂暗自以刀將左股之肉割下一片火焙之送交其父以水冲服未幾其父病果霍然痊可得慶更生嗣該女自述其原委他人始得而知一時人人傳述以爲美談噫當此禮教掃地之際而尚有此孝女那堪不令人起敬也

▲天雨飯(寗波) ▲可惜太少了 月前甯波象山縣大泥塘地方天雨白飯三點鐘之久其中與紅米飯相夾眞千古未有之奇聞也按米麥在農場時往往有爲風雨捲去而雨於數百里之外者亦有江湖之水爲空氣所追捲入空中其中魚蝦隨之而降者惟未聞有雨飯者或有捲入空中爲養氣所蒸漲歟

民國八年四月廿五日各人吉凶

舊曆三月廿五日　金曜　丁未　先負　亢宿

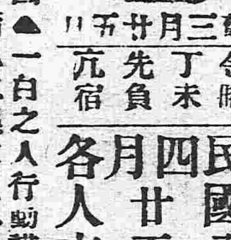

▲本日之吉凶▲一白之人行動謹愼循序進行吉西方吉▲二黑之人不如意之事紛至踏來之日小心失盜北方吉▲三碧之人得朋友之協助可有相當之發展營業更吉未申方吉▲四綠之人發生苦腦錯誤之日爲媒及金錢事務凶未申方吉▲五黃之人徒爲他人奔走之日金錢事務須注意北方吉▲六白之人議婚周旋雇人等不吉南方吉▲七赤之人易起口舌之日交涉等事凶東方吉▲八白之人日緣不佳移居造作設計等凶西東方吉▲九紫之人宿願得償之日蓋房移居開張起業皆吉東方吉

△往北車

△往南車

技術最優秀　價格低廉　堅固無比

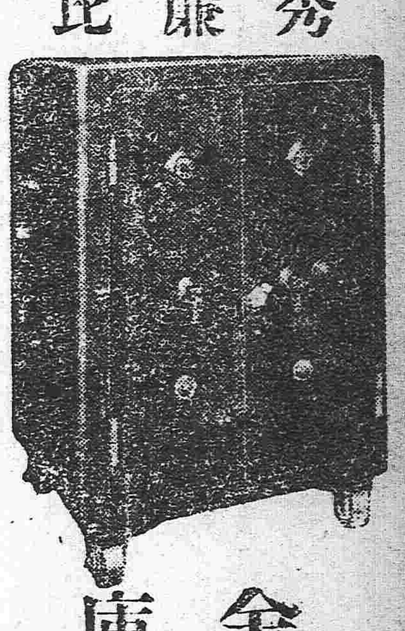

金庫

東京中川　大阪西田　金庫總代理店

奉天城內　合名會社　藤田洋行本店

電話三三四・三二一四

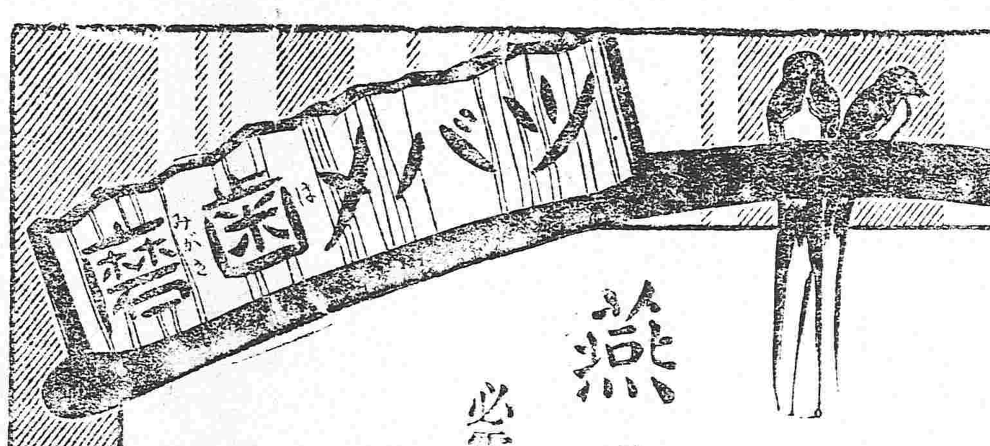

永久(えいきう)に

家庭之愛用品

燕子牙粉

必需用當用之三大理由

○以化學作用能使齒牙堅固且潔白無比

○本牙粉用純良高等之材料製成

○芳香消劑防腐殺菌之能力最爲强大

大阪 東京　丹平商會發賣

九重綠香皂

芝蘭黑香皂

顏色之美也者非依脂粉能使皮膚之素質美艷故維新佳人居常淡妝若用此香皂浴身洗喉定能使天然美膚益細且艷而此二大香皂用之不但除去皮膚之汚垢其配合原料係爲保護皮膚之高貴諸材料是以品質優良實與他品迥不企及也

經理 奉天城裡　寺庄洋行

頑癬皮膚病　一盒保好

愛膚

愛膚膏 專治 頑癬 陰囊頑癬 金錢癬 疥癬 鵝掌風 濕疹 凍瘡 火傷 創傷 擦傷 胼胝(生雞眼) 陰毛虱 毒蟲咬傷 靴傷 褥瘡 酒刺 粉刺 面皰 陰部潰瘍 陰部痒疹 雀斑 耳瘡 頭瘡 汗疹 丹毒 潰瘍 口瘡 糟鼻子 鼻瘡 細疹 刮刀瘡 胎毒瘡 肛門瘡 痔瘡

此外皮膚病諸症一搽立好効驗如神

發售本舖 大阪淸水谷 順和堂大藥房 各藥房均有代售

因原料暴騰改正定價一盒大洋一角二分

斯完萬年筆

萬年筆之種類甚多欲鑑別良否單憑外形殊爲困難也

試購用斯完萬年筆

其材料之選擇極爲嚴密

其製造之工程亦極精細

其裝置之筆頭質性適用

斯完萬年筆有出住請即購用以驗吾言

送呈目錄　到處文房具店均有代售

斯完萬年筆用墨水一瓶　卅錢

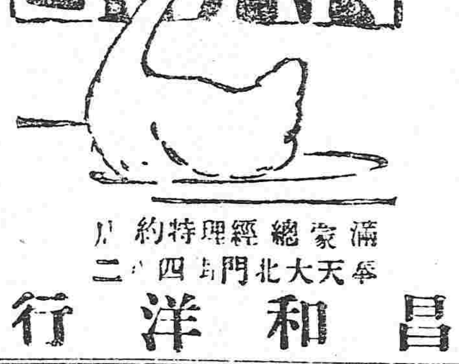

滿蒙總經理特約 奉天大北門內四一二

昌和洋行

奉天中國醫學校 遷居 招生廣告

本校遷居小東關上頭路南續招本科速成科學員各一班凡有志同學者速到本校報名考試函索簡章隨代郵票現附設同壽醫院正副院長張一珊郭桂五診理男婦大小方脈內備諸生實試門診午前十二鐘止診午後四鐘止

南滿洲鐵路公司奉天市內營業所

辦事各項

◎發售各站車票

◎運轉鐵路貨物

◎保管倉庫貨物

奉天大西關

在廣東有二友均爲韋廉士大醫生紅色補丸所治愈

一患胃不消化　一患痢疾舊症

凡腦筋衰殘及血氣薄弱則飲食失其滋養之功遍身各部由是衰弱矣即如胃不消化腰痛背楚腦虛頭痛瘋濕疾痛腹瀉痢疾等患相繼而作矣 中華文人學士以及室內從公者或婦女之輩絕少運動每多患薄血氣衰胃不消化之症 韋廉士大醫生紅色補丸乃天下著名補血健胃之聖藥曾經治愈千萬人矣即如趙紫良君者亦其一也

廣東東莞縣趙君紫良現任廣東皮鞋街述粹國民學校校長其來示云昨年僕因身體軟弱致心跳氣喘胃不消化胸悶飽脹之症食後更覺不舒即少進流汁亦起不安飽漲難受幾將絕粒矣在本城賣蔴街口同華號購服韋廉士大醫生紅色補丸二瓶服未及半病已驟減飲食加倍康健逾恆連接服用精神煥發矣僕更爲聲明敝友黃君孟德因久患痢疾醫藥罔效僕遂將所餘之紅色補丸贈與黃君服之漸至全愈僕與黃君拜賜之餘愧無以爲報用將小照寄呈特此表揚以鳴謝悃

東三省總經理牛莊源來盛

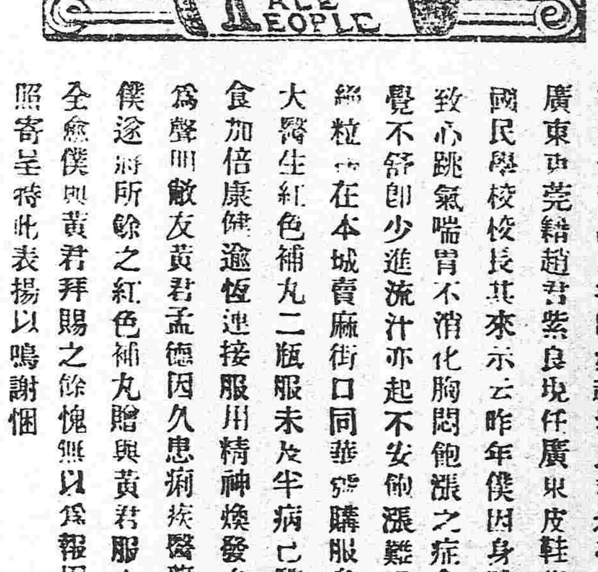

奉送閱報諸君

茲有精美小書名曰何物可食如何食之如欲索取即須寄一明信片至上海四川路九十六號韋廉士醫生藥局原班郵送一本可也韋廉士大醫生紅色補丸凡經售西藥者均有出售或直向上開地址購取每一瓶英洋一元五角每六瓶英洋八元郵力在內

小兒若患蛔蟲定必瘦弱無力

蛔蟲能使小兒瘦弱宜速治之嬰孩自己藥片能殺蛔蟲且使小兒强壯請讀吉林雙城縣韓信之先生之來信便可知矣其來書云小兒六歲素患腹痛夜睡驚悸不安等症以致飲食少進面黃肌瘦余憂慮非常百方調治終未見效自由貴局購來嬰孩自己藥片一瓶照依單服用次日即便出半尺餘之蛔蟲兩條於是接連服用逐連便大蟲數條 瓶服完小兒上述等症一切全除現下小兒飲食大進强壯非常實係此藥片之功也如尊處無從購買此嬰孩自己藥片祈即寄英洋六角至上海四川路九十六號韋廉士醫生藥局原班郵奉一瓶並可附送保赤妙訣一本也

孔雀牌大和元染綿線布發行

謹啓敝號發賣之各種染料中實以大和元靑孔雀牌染料爲最有名譽他家販賣之靑色染料非品質不佳即易於退色以之染布製衣難免不有變色之虞敝號爲硏究此項染色曾赴歐美各國精硏物理費數年之苦心不惜資本採取各種材料遂製成此孔雀牌大和元靑染料使用此項染料無論何種布疋一經染後則顏色加倍鮮明其色永無退變即下水洗濯不第無損本色且益使顏色煥然增輝諸君現下所愛用之孔雀牌腿帶即由該染料染成請即購用定知言之非虛左記各大絲房及各處絲房均有發售用大和元靑料染各色綿布綿線試往一觀則優劣立判矣

孔雀牌腿帶子

孔雀牌大和元靑染料

大和染綿線布

製造處　與田銀工廠　全大連分工場

奉天發售處

天合利　天合東　瑞林祥　洪順盛　謙祥恒　裕泰盛　吉順絲房

吉順昌　謙祥泰　興順四　阜豐東　興順義　興隆豐　洪興源

德增成　德興源　恆祥源　恆興源　中興利　信義長